SOLIDARIEDADE POPULAR A TENÓRIO

Missivas ao diretor da LUTA e ao ministro da Justiça – "Aquêles que impedem a ação de v. ex.ª e buscam ocultar a verdade ao povo é que estão criando para a Polícia e o Poder Judiciário uma atmosfera desagradável" — Agência do DCT recusa aceitar um telegrama de apêlo ao ministro Falcão – (PÁG. 3)

CONDENANDO BANDEIRA A UMA PENA INFERIOR A 20 ANOS

ROUBOU-LHE O JUIZ

A POSSIBILIDADE DE NOVO JULGAMENTO

O ACÓRDÃO DA TERCEIRA CÂMARA CRIMINAL, QUE NEGOU PROVIMENTO À APELAÇÃO, AFIRMAVA QUE SÓ UMA PERÍCIA PODERIA RESOLVER A QUESTÃO DAS TESTEMUNHAS, MAS NÃO MANDOU PROCEDER À PERÍCIA

LUTA DEMOCRÁTICA

Jornal de luta feito por homens que lutam pelos que não podem lutar

Diretor-Responsável TENÓRIO CAVALCANTI | Redator-Chefe SANTA CRUZ LIMA

Ano V — Rio de Janeiro, domingo, 4 de outubro de 1959 — N.º 1738

O ex-tenente Bandeira, de cuja inocência, hoje, a opinião pública do País não tem mais dúvida, foi condenado pelos seus julgadores à base apenas de indícios e do depoimento de uma testemunha inidônea, o chantagista Valton Avancini. A essas provas desacreditadas e imprestáveis, seu defensor, Tenório Cavalcanti, opõe

(Conclui na 4.ª página)

O tenente Bandeira é um forte. A simpatia popular lhe dá fôrça para enfrentar os seus inimigos.

BANDEIRA PODE SER INDULTADO SEM PREJUÍZO DA REVISÃO DO SEU PROCESSO

Declarações do professor Benjamim de Morais à LUTA DEMOCRÁTICA — Apêlo ao presidente da República

Professor Benjamim de Morais

O grupo poderoso e endinheirado que se esforça para que Bandeira continue encarcerado, pagando a pena de um crime por outros cometido, lança mão de todos os recursos para confundir o povo. Ain-

(Conclui na 4.ª página)

ACUSADO DE BIGAMIA O GOLEIRO "SIVUCA"

O CRAQUE DO FLAMENGO CONTRAIU NÚPCIAS COM A VEDETA VALÉRIA AMAR – APARECE OUTRA ESPÔSA, DIZENDO SER COM ÊLE CASADA HÁ ALGUM TEMPO

PREÇO DO EXEMPLAR

Cr$ 4,00

12 PÁGINAS

Vera Ribeiro, Miss Brasil

Néri Ribeiro Castanheira, conhecido por "Sivuca", jogador de futebol, pertencente ao quadro de aspirantes do Clube de Regatas do Flamengo, jogando na posição de goleiro, aos dois de setembro último casou-se com a vedeta Valéria Amar. A solenidade religiosa foi oficiada na Igreja de São Cosme e Damião e a civil, na 8.ª Circunscrição. Testemunharam o enlace, os jornalistas Everardo Guilhon e Max Gold.

"Sivuca" na ocasião declarou que conhecera Valéria, em 1951, quando tomou parte na peça "Escândalos de 1951", apresentada pela extinta "Companhia Bibi Ferreira". Desde essa época ficou apaixonado, mas só agora ela resolveu dar-lhe o sim, e ter-se-ia casado dois dias após. A situação de "Sivuca" não é, entretanto das melhores, a ser verdadeiro o que disse d. Dina Ribeiro Pinto, que afirma ser sua espôsa. O jogador de futebol teria se

(Conclui na 4.ª página)

Néri Ribeiro, o "Sivuca"

Valéria Amar, com quem "Sivuca" se teria casado pela segunda vez...

TEMPO VESUVIO

O PRÍNCIPE DAS SOMBRINHAS INFORMA

Tempo bom.
Temperatura em elevação.
Máxima, 31º9
Mínima, 21º2

VESUVIO 7 SETEMBRO
Rua 7 de Setembro 202

VESUVIO CARIOCA
Rua da Carioca 35

VESUVIO LOUBET
Rua 7 de Setembro 54

MISS BRASIL SERIA INTERNADA NO SAM

AFIRMA A GENITORA DE VERA RIBEIRO QUE SUA FILHA ESTÁ SENDO PERSEGUIDA

Veiculou-se a notícia de que Vera Ribeiro, "Miss Brasil" teria recolhido ao SAM, porque recebera ia falta de aprovação em "boite", na qualidade de menor de 21 anos, sem uma mão marcada" foi a resposta de Verinha, ao se inteirar da notícia. "Desde que [illegible] vez, não posso, sequer, passear". Vera, acompanhada de sua mãe, d. Delza Ribeiro, compareceu ao "Golden Room" do Copacabana Pálace, para assistir a uma audição de Jacqueline François.

PALMATÓRIA DO MUNDO

D. Elza, abordada a respeito, declarou que, de fato, sua filha ali estêve. Ela, entretanto, não era a única menor presente ao espetáculo. "Minha filha vem tendo sua liberdade cerceada e parece que querem transformá-la em palmatória do mundo. Se soubesse disso, não permitiria que Vera se candidatasse ao título de "Miss Brasil". Não se tem, sequer, o

(Conclui na 4.ª página)

MULHER, MÚSICA E POESIA

NO JARAGUÁ SOCIAL CLUBE, que conta com os mais prestigiosos elementos da sociedade, no subúrbio de Irajá, realizou-se, no dia 25 do mês passado, a festa do primeiro aniversário do clube, sendo eleita a Rainha da Primavera e duas Princesas: Solange Bastos Ribeiro Mari Cisneiros e Genci Costa. No clichê, um aspecto da coroação, no clube de que o capitão José Vasconcelos é presidente, e o capitão Cisneiros, diretor da Rádio Difusora de Caxias, todo feliz dançando com a filha, a linda Princesa Mari.

TROVAS

DELMAR BARRÃO

Não julgues pelo tamanho
Que seja um trabalho fino:
— Às vêzes, uma palavra
Pode alterar o destino...

Da curiosidade alheia
Procuro esconder meu pranto.
Se chorar é coisa feia,
Em vez de chorar, eu canto.

Muito pior que os ateus
É o caráter tipo adônio:
— A bôca cheia de Deus,
O coração, do Demônio.

Tu fazes as horas más,
Almejando glória fútil...
— E, no fim, compreenderás
Que todo esfôrço é inútil...

Que longa noite esta noite!
Chove lá fora... que vento!
— Saudade, dorido açoite
No peito e no pensamento.

Esta saudade que corta
Minha alma triste, emotiva,
Diz-me que não estás morta,
Que continuas bem viva.

Um carro vai-se afastando,
Deserta, de novo, a rua...
Uns passos de quando em quando
— E a saudade continua...

(Do livro a sair "Espelhos do Caminho").

CONDOR BRASILEIRO

Escreveu **Onildo de Campos**

Devemos esclarecer ao leitor, antes de tudo, que, nestas considerações, não nos referimos àquele Condor brasileiro, como se nos deixa transparecer do título acima, cujas asas do pensamento chegaram até aos céus numa epopeia de rimas pela libertação dos oprimidos — o Poeta dos Escravos!

Alberto Santos Dumont — o Pai da Aviação — glorioso brasileiro que deslumbrou o mundo, é, no momento, o motivo de nossa cívica homenagem às comemorações da próxima "Semana da Asa".

Conta-nos a literatura mitológica, em tôda sua beleza de criação lendária, que o arquiteto grego Dédalo construíra, na ilha de Creta, no Mediterrâneo, formidável labirinto, no qual êle e seu filho — Ícaro —, por sentença de Minos, o juiz dos infernos, foram encarcerados. Todavia, o desejo de liberdade os levou a fugir da prisão por meio de asas feitas de cêra e penas de aves. Aproximaram-se tanto do sol que a cêra se derreteu e as asas caíram, deixando, assim, que os primeiros deuses do espaço fossem precipitados no mar...

Precisamente a 8 de agosto de 1709, há duzentos anos passados (um quarto de milênio!), o glorioso clérigo paulista Bartolomeu Lourenço de Gusmão, "O Voador", depois de ter conseguido do rei Dom João V de Portugal uma patente de inventor do "navio aéreo", teve o divino privilégio de realizar, perante a côrte portuguêsa, em Lisboa, a primeira experiência de ascensão de seu invento — o aerostato! O sonho milenário da humanidade já se estava concretizando! Coube, aliás, a outro genial patrício — Santos Dumont —, após a infrutífera tentativa de muitos, a maior glória na conquista do sagrado ideal de intercomunicação aérea. O Brasil estava fadado a ser, no mundo, o pioneiro dos ares! A prova de volta em tôrno da Torre Eiffel, em Paris, a 19 de outubro de 1901, marcou na história da humanidade um período consagrador!

Associando-nos às comemorações da Semana da Asa, patriótica iniciativa do Touring Clube do Brasil, imprensa e rádio, trasladamos para estas linhas o poema de nossa autoria, na certeza de que estaremos despertando na juventude brasileira o maior amor pela nossa Aviação.

Sic itur ad astra! Assim se caminha para os astros!

Santos Dumont

Encarcerar a asa
É encarcerar o pensamento humano.
G. JUNQUEIRO

Gênio de Deus! Herói da Imensidade!
Paraninfo dos vôos de liberdade
À imensa esfera azul!
Para o mundo escreveste, em tua Glória,
Uma auriverde página da História
Do Cruzeiro do Sul!

Galhardamente pássaros felizes,
Traçando pelo espaço diretrizes,
Mergulham no arrebol!
E, murmurando a prece que traduz
Do coração do Sol!

Que procissão de cruzes de Epopéia!
É a missa do progresso — o vôo da Idéia
Na grande orquestração
De meu Brasil mostrando os brilhos seus!
A retumbar, eterna, é a voz de Deus
No peito da Amplidão!...

E o Herói da imensidade, mais fecundo,
Foi conquistando os astros, outro mundo,
Pode chegar aos Céus!
Para mostrar, com todo o resplendor,
Que o meu Brasil tem asas de Condor,
Pode chegar aos Céus!

Rasgaste, com denôdo, o Firmamento!
E a Apoteose da Asa solta ao vento
A mocidade desfaz!...
Teu Ideal, ó Gênio das Alturas!
Foi comungar Nações e criaturas
No santo amor à Paz!

Titã de Deus, que não temeu a morte!
Cavalgando entre as luzes, sul e norte
Seu Invento imortal!
Tranqüilizai, Senhor, o homem da terra
Que transformou em máquina de guerra
As asas de metal!

Qual sentinela às portas do Infinito,
Com civismo imortal, puro, inaudito!
A Pátria vê Dumont!...
E, altivamente, um bando de albatrozes
Vão cruzando as alturas, mais velozes,
Ultrapassando o som!...

E a Mocidade embevecida, ordeira,
Abre as asas da côr de uma Bandeira,
E quer subir... subir!...
Na grandeza de um sonho de ascensão
Crepita bem mais forte o coração
No fogo do Porvir!

FORNO & FOGÃO

PEIXE ASSADO À MINHOTA

Depois de escamado e limpo o peixe, faça algumas incisões rápidas de largo, ou ao longo do peixe e de ambos os lados, deixe-o pousar 20 ou 30 minutos dentro de um molho de limão, água, sal, louro, cheiro verde e pimenta-do-reino. Depois, arrume-o dentro de uma travessa untada com manteiga e que possa ir ao forno, regue-o com um fio de azeite, espalhe em cima bastante cebola picada, entorne, devagar, o môlho em que o mesmo ficou pousado (retirando, porém, o cheiro verde) com 1 xícara (das de café) de um bom vinho branco. Leve ao forno para para assar. Na hora de servir, enfeite-o com camarões cozidos, rodelas de limão e azeitonas e ovos.

BEIJOS DE SOGRA

Misture 250 gramas de açúcar com 1 colher de manteiga, 3 ovos, 1 copo de leite, 1 xícara de queijo ralado e por último meio quilo de farinha de trigo peneirada com 2 colherinhas de bicarbonato. Vá misturando muito bem, e depois de tudo ligado, leve ao forno em forma untada com manteiga.

LEILA

Sylvestre Travassos Soares

Deusa da noite, que se fez amor,
No Líbano cantada em prosa e verso...
Tão sedutora pelo seu esplendor,
Que chega a dominar todo o Universo!

Na formosura de eternal beleza
Ela é um conjunto ameno de doçura.
E traz no peito a mágica beleza
Do segrêdo do amor e da aventura!...

Seu belo olhar seduz a tôda gente.
Mostre, embora, prazer ou sofrimento.
Leila, ao chegar, parece um sol ardente!

E nunca mais nos sai do pensamento.
É uma atração sublime, permanente.
Num misto de tristeza e encantamento...

SAUDADE!

(Wagner Luiz Ribeiro)

Saudade! — dor que nos invade a alma.
Quando um amor sincero nos esquece.
Saudade! — mágoa que nos rouba a calma.
Pungindo o nosso espírito na prece.

Saudade! — triste e perfida esperança,
De reaver a riqueza já perdida.
Saudade! — angústia que nos sempre cansa,
Até que a morte nos arranque a vida.

Do sentimento, tu és a beldade.
De uma paixão, o símbolo da dor.
Raiz bendita da felicidade.

Vil amargor de uma mordaz ausência,
Supliciando nosso ser em flor,
Jogas na treva a luz de uma existência.

SINGER
RECONDICIONADAS

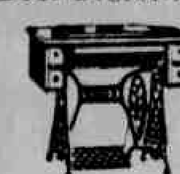

Vendemos com garantia de 10 anos - 5 gavetas, bobina redonda. Entrada de Cr$ 1.000,00 e mensalidades de Cr$ 300,00 ou à vista Cr$ 5.000,00

CASA LIBERAL DE MAQUINAS

R. CONDE DE BONFIM, 27 - TEL. 34-1294 - R. VIUVA DANTAS, 50-D - I. GRANDE - Perto da Estação. Compramos máquinas usadas. Vamos a domicílio.

À VISTA E A CRÉDITO
OCULOS A PARTIR DE CRS 130,00
AVIA-SE RECEITA — OTICA ORIENTAL

BUENOS AIRES, 246
1.º ANDAR
DESCONTOS ESPECIAIS
COM ESTE RECORTE

MÓVEIS COM 50% DE DESCONTO
VENHA VER PARA CRER

Dormitórios Folheados de	.... 8.000	por [illegible]
Dormitórios Mexicanos de	.... 16.000	por 8.000
Dormitórios Chipendale de	.... 20.000	por 10.000
Salas de Jantar Folheadas de	.... 8.000	por 4.000
Salas de Jantar Mexicanas de	.... 16.000	por 8.000
Salas de Jantar Chipendale de	.... 20.000	por [illegible]
Grupo estofado de	.... 8.000	por 4.000

Grande variedade de Dormitórios, Salas de Jantar e peças avulsas em todos os estilos, por preços abaixo do custo por motivo de renovação de todo o estoque
FACILITAMOS O PAGAMENTO
RUA DO CATETE, 137 — 1.º ANDAR

RUY MAFRA & IRMÃO
CUMPRE O QUE ANUNCIA

CABELO BRANCO?
ORF-LÉNE
TINGE MELHOR
E NÃO MANCHA

BAZAR XANGÔ ABOMY
Papelaria, Louças, Perfumarias, Artigos para Presentes de Fino Gôsto. — OBI OROBÔ
Completo Sortimento de Imagens, Artigos de Umbanda, Banhos em Geral, Velas, Guias, Pembas e Defumadores
A. V. DE OLIVEIRA
Avenida N. S. da Penha, 86-D — Proximo a Estação de Bondes PENHA

DENTADURAS ANATÔMICAS
Dentes e Roachs partidos. Consertamos na hora. PODE ESPERAR NA SALA. Transformamos as dentaduras velhas em novas. DR. SOUZA RIBEIRO — Avenida Marechal Floriano n.º 1, sobrado, tel. 43-8131. (esquina da Rua Miguel Couto ao lado da Igreja de Santa Rita. Proximo à Avenida Rio Branco, por cima do café). Prótese anexa. SABADOS E FERIADOS DAS 8 AS 14 HORAS.

quando pensa em GÁS

• ASSISTÊNCIA TÉCNICA PERMANENTE
• ENTREGA AUTOMÁTICA PERMANENTE
• FOGÕES TESTADOS INDIVIDUALMENTE

FOGÃO SEM ENTRADA
DESDE CR$ 666, MENSAIS
QUOTA AMPLAMENTE FINANCIADA
LOJAS ULTRALAR

CENTRO - Rua México, 168 - 11-A
BONSUCESSO - Rua Cardoso de Moraes, 60/60-B
MADUREIRA - Rua Domingos Lopes, 795-B
PENHA - Av. Braz de Pina, 96-A
BANGU - Estrada do Retiro, 35
CAMPO GRANDE - Rua Barcelos Domingos, 39
SÃO JOÃO DO MERITI - Rua da Matriz, 133
NITERÓI - Rua José Clemente, 47
NOVA IGUAÇU - Rua Otávio Tarquínio, 165
CAXIAS - Rua Nunes Alves, 31

TERNOS USADOS
Vendemos desde Cr$ 250,00
VESTIDOS E TAILLEURS desde Cr$ 80,00
Tinturaria Aliança
AVENIDA MEM DE SÁ, 183
Tel. 22-4846

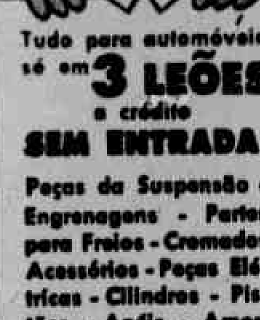

Tudo para automóveis só em 3 LEÕES a crédito SEM ENTRADA
Peças da Suspensão - Engrenagens - Partes para Freios - Comandos - Acessórios - Peças Elétricas - Cilindros - Pistões - Anéis - Amortecedores -
3 LEÕES
Rua São Cristóvão, 1050
Tel.: 34-2135

1.450,00 mensais
sem entrada!
sem juros!
(nem mais um tostão!)

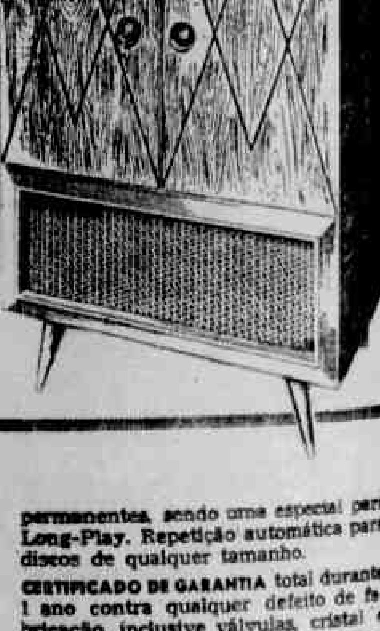

ELETROLAS GOLDSCOPE
DE ALTA SONORIDADE
com 2 alto-falantes

POSSANTE RÁDIO de amplificação dupla, 3 faixas de ondas com freqüência ampliada e ôlho mágico.
MÓVEL LUXUOSO e moderno, em marfim ou imbúia, à sua escolha. Discoteca. Portas com puxadores de metal dourado.
TROCA-DISCOS "Supraphon", importado. Automático para 12 discos de 8 à 12 polegadas. 4 velocidades: 16, 33, 45 e 78 rotações por minuto. 2 agulhas permanentes, sendo uma especial para Long-Play. Repetição automática para discos de qualquer tamanho.
CERTIFICADO DE GARANTIA total durante 1 ano contra qualquer defeito de fabricação, inclusive válvulas, cristal e agulhas. Assistência técnica permanente.

QUEM COMPRA "GOLDSCOPE" COMPRA A MELHOR
DISTRIBUIDORES EXCLUSIVOS:
CENTRO: RUA VISCONDE DE INHAÚMA, 1[illegible]
MADUREIRA: RUA CAROLINA MACHADO, 3[illegible]
SPC

O BRASIL E O FUNDO MONETÁRIO INTERNACIONAL

João Alves Borges

O ministro da Fazenda Sebastião Paes de Almeida encontra-se atualmente em Washington, onde discursou na XIV Reunião dos Governadores do Fundo Monetário Internacional. Há dias vem mantendo entendimentos com o diretor-gerente do FMI Per Jacobson, com o secretário do Tesouro dos Estados Unidos, Robert B. Anderson e com o subsecretário adjunto de Estado a cargo dos assuntos econômicos Thomas C. Mann, a fim de reiniciar as negociações com o Fundo Monetário Internacional. Para isso estão sendo preparadas convenientemente as condições do empréstimo, pois como se sabe, as negociações foram suspensas em junho passado devido às condições abusivas que impunha o Fundo para nos conceder o empréstimo de estabilização. Agora há um grande empenho entre ambas as partes para reatar os entendimentos correspondentes, tendo o Fundo declarado que, apesar dos desacordos anteriores, encontra-se afinal preparado para ajudar o Brasil a resolver suas dificuldades financeiras.

O govêrno brasileiro espera obter crédito para cobrir o "déficit" de sua balança de pagamentos no exercício de 1959-60 e o aumento de sua quota no FMI, que é atualmente de 150 milhões de dolares, para 280 milhões antes do dia 31 de dezembro, pois o FMI fixa esta data como limite para que os 68 Estados membros elevem suas subscrições. O ministro Sebastião Paes de Almeida calcula que o "deficit" na balança internacional de pagamentos ascenderá, em 1960, a 215 milhões de dolares, ultrapassando de cálculos previstos, que estimavam o "deficit" em 50 milhões de dólares. Para que o Brasil possa conservar suficientes divisas fortes e prosseguir importando mercadorias de primeira necessidade até o fim do ano, acredita-se que o govêrno brasileiro solicitará aos Estados Unidos um adiamento para pagar as quotas de suas dívidas, estipulando para isso um prazo determinado.

O empréstimo estrangeiro, todos nós sabemos, é sempre uma solução inadequada ao país que dêle necessita. Além do mais, o acúmulo de empréstimos devidos a uma mesma nação cria um vínculo de dependência com o emprestador, entravando a política de desenvolvimento interno e prejudicando o comércio com o exterior.

Ora, a nossa indústria tem progredido vertiginosamente nesses últimos anos. Contamos com uma siderurgia que produz aproximadamente 2 milhões de toneladas de aço em lingotes por ano, contamos com uma indústria automobilística que acaba de lançar no mercado, saído de suas linhas de montagem, o centésimo-milésimo veículo automóvel de fabricação nacional, contamos ainda com uma produção petrolífera que atinge 100 mil barris diários de petróleo, e, convenhamos, todo êsse desenvolvimento limita ao comércio norte-americano a exportação de produtos industriais para o Brasil, um de seus maiores consumidores.

Os Estados Unidos já previu que, num futuro próximo, conseguiremos nossa completa independência industrial. Além do mais, será um grande prejuízo para a política econômica externa dos Estados Unidos, se o Brasil reatar relações comerciais com a Rússia, como vem ameaçando, o que aliás seria uma medida acertada. Por isso, e com a melhor das disposições que o FMI deseja restabelecer relações cordiais e conceder empréstimos ao Brasil, pois sabe que, essa é a única maneira de nos tornar dependentes de sua política econômica externa.

O Fundo Monetário Internacional, a bem dizer, é uma organização que está mais ajustada aos países de economia saturada e o Brasil possui, pelo contrário, por suas possibilidades naturais, uma inegável capacidade de recuperação. Portanto, se condições têm que ser atendidas para que se conceda o empréstimo, que essas condições sejam muito bem estudadas, pois, se o Brasil discordou em tempo das exigências abusivas do FMI suspendendo em junho passado as negociações com aquêle órgão, é tempo de que se reinicie os entendimentos numa base que não afete os nossos planos de expansão econômica. Que o primeiro desacôrdo sirva de exemplo.

Marinho "bebesperando"

O escroque Roberto Marinho, escroque e covarde, pois já foi esbofeteado várias vêzes, inclusive no Sindicato dos Proprietários de Jornais e Revistas, por "Baby" Bocaiúva, um dos ladrões do Banco do Brasil, no "affair" Ultima Hora", aliou-se a seu velho adversário, por obra e graça do dinheiro do grupo que mandou matar Afrânio e estão ambos usando de todos os meios e modos para provar que Bandeira é culpado.

A "Ultima Hora" que, receando o repúdio popular, vinha mordendo e assoprando, sem coragem para enfrentar a opinião pública convencida do êrro judiciário, desmascarou-se, quando foi descobrir o ex-vereador Otacílio Cunha Lacerda e financiá-lo para que contestasse o depoimento da testemunha José Lacerda Filho. Esta, revidando uma agressão, baleou o ex-vereador, sujeito de maus precedentes, que, de revólver em punho, tentou matar, ferir ou amedrontar o seu antagonista.

Foi um episódio policial no qual o deputado Tenório não interferiu. Que o digam as autoridades policiais de Caxias. Todavia, há um aspecto triste nesse conjunto de misérias, para o povo brasileiro e especialmente o carioca. Roberto Marinho e "Baby" Bocaiúva unidos, triplica a periculosidade de ambos, contra os bens da República, do Distrito Federal, dos Estados, dos Municípios e particulares, embora as procuradorias, os juízes de Fazenda, os fiscais dos erários, o DFSP, as Polícias estaduais e municipais, Guarda-Civil, Guarda-Noturna e as armas, com os respectivos portes, devidamente registradas, com que os cidadãos defendem a sua propriedade.

Nunca se viu, nem na Chicago dos "gangsters", nem no célebre Whitechapel, bairro londrino famoso pelos seus crimes, nos romances policiais, dois inimigos públicos n.º 1, unidos de maneira tão súbita por um interêsse criminoso, qual seja o de conservar na cadeia um inocente e defender o grupo que ordenou o Crime do Sacopã.

Ontem, adversários irreconciliáveis, "Baby" e Marinho, o primeiro, espalmando a mão, cheirando à tinta das notas subtraídas do Banco do Brasil, sangue e suor do povo, na cara deslavada do segundo, mulambo humano, procurando, com olhar apavorado, a proteção de um homem do quilate que êle não conseguiu alcançar, pois na sua vida infantil e juvenil, foi dado ao trato com meninas e donzelas para evitar brutalidades dos rapazes turrentos do seu tempo.

Isso é o retrato moral de uma época. Admitamos que o impressionante prestígio do deputado Tenório Cavalcanti seja, como diz "O Globo", mero fenômeno democrático. Perguntamos, todavia: de onde provirá essa fôrça irresistível que atirou Roberto Marinho nos braços desonestos, porem robustos, de "Baby" Bocaiúva?

Há dias, Ibraim Sued já previa essa aliança, tanto assim que, enciumado, disse numa roda, usando o linguajar de sua coluna social:

— Roberto está "bebesperando".

Ronda Política

VESTAIS DE FANCARIA

Na luta decisiva e impávida que Tenório Cavalcanti abraçou, por amor à Justiça e salvaguarda da sociedade, no afã de redimir um inocente levado ao cárcere, há sete anos, para gáudio de nefandos criminosos, muita podridão moral virá à tona.

No desespêro de causa, os mandantes do homicídio de Afrânio Lemos encontram amparo, acionando o tráfico de influências e amaciando com o vil metal certas vestais de fancaria, acasteladas em jornais mercenários ou catando solidariedade de togados sem escrúpulos.

Passaram a dispor de páginas e páginas de órgãos negocistas, lesadores do Banco do Brasil e de afeminados desfrutadores de ócios pecaminosos no vergel fluminense de Itaipava.

Horácio Cartier era vivo quando o então diretor do "Imparcial", alvo de picuinhas do jornaleco erigido de uma traição lançou por intermédio do saudoso jornalista um ultimatum — as perfídias teriam ponto final ou seriam divulgadas fotografias de bacanais em que se salientara o achacador do SESI e de outras entidades.

Foi água fria na fervura, advindo o silêncio impôsto pela iminência de um escândalo que equipararia o esbofeteado por Benjamim Vargas na Quitandinha a um trapo humano, mais desmoralizado do que os maricas dos obscenos carnavais do Teatro República.

Outra figura que surgiu em cena, como advogado "gratuito" da camorra fatídica, chegando a ultrajar o Poder Legislativo, para vergonha do Judiciário dêle faz parte.

Ingressou pela porta falsa do pistolão. Foi primeiramente suplente de delegado de Polícia e depois suplente de pretor, na antiga organização judiciária. Nunca fêz concurso. Por efeito de reforma foi nomeado pretor e anos depois alcançou o juizado de Direito.

Para chegar ao Tribunal bastava não ter sido pasto da Parca, como infelizmente não foi ainda.

Portador de uma ignorância ciclópica tem enchido os anais forenses com verdadeiras monstruosidades de suas lucubrações melíticas e mesentéricas.

Homônimo do autor do "Paraíso Perdido", jamais poderá honrar o nome do puritano poeta inglês, porque não sendo cego dos olhos carrega uma cegueira mental e moral que raia com o infinito.

É gente dêsse estôfo nauseante que com corrutos de sua laia tenta empanar uma cruzada cívica enaltecida pela opinião pública.

Apareceram na arena quais metediços que logo demonstraram estar mascarados por interêsses inconfessáveis.

Em tempo hábil e oportuno êsses energúmenos serão por nós pulverizados, a bem da higiene moral da sociedade. Aguardem o desenrolar dos acontecimentos.

POLÍTICA NACIONAL

Juraci não quer revelar sua posição depois da Convenção da UDN

"Os adversários que procurem descobrir qual a minha atitude", diz o governador

SALVADOR, 3 (Asapress) — Após reafirmar, ontem, em declarações à Imprensa no Palácio da Aclamação, que lutará na Convenção udenista em defesa de sua candidatura ao Catete, o governador Juraci Magalhães salientou: "Não posso ter tranqüilidade, nem tampouco intranqüilizar os meus possíveis adversários, disição depois da Convenção da cão depois da Convenção da UDN".

As declarações do governador foram formuladas em entrevista coletiva à imprensa, ontem, logo após o seu regresso da capital paraibana, onde o seu nome foi lançado como candidato dos governadores udenistas do Nordeste, para disputar a indicação com o sr. Jânio Quadros.

Dadas as condições que determinaram a minha candidatura — afirmou o general Juraci Magalhães — os adversários devem procurar descobrir qual seria minha atitude, caso venha a perder na Convenção da UDN.

Bastante alegre, eufórico mesmo, o governador disse que encontrou, no Nordeste, não só entre as camadas populares, como por parte dos governadores udenistas, a melhor receptividade à sua candidatura. Ante isto, resolveu aceitar a indicação do seu nome para concorrer à Convenção do Partido.

Perguntado o que faria até a realização da Convenção udenista, disse: "Este período servirá para apurar a disposição dentro do meu partido e também em outras correntes politicos-partidárias, verificando quais os que estão dispostos a aceitar o meu nome. Realizarei sondagens e lutarei para alcançar a vitória que, acredito, mercê de Deus, virá.

A uma pergunta sôbre a possibilidade de apoio do PSD e PTB à sua candidatura, disse o governador, finalizando: "Não espero êste apoio, mas o desejo".

OUTRAS PALAVRAS DO SR. JURACI MAGALHAES

SALVADOR, 3 (Asapress) — "Como sempre, é com humildade que recebo as provas de confiança dos meus correligionários. Como sempre, atiro na corrente ressentimentos e preconceitos e me torno candidato pronto a receber o apoio de todos os valores partidários e apartidários que possam contribuir para a minha vitória eleitoral. Minha condição de candidato obriga-me a enxergar no ilustre deputado J. Quadros o meu competidor na convenção udenista. Dêle só tenho recebido provas públicas de aprêço e amizade. A ele dirijo, neste instante, a minha saudação democrática de político que sabe avaliar o valor dos contendores.

"Minha disposição é de travar uma batalha de valorização do Nordeste, lutando, ao mesmo tempo, para que o nosso País saia engrandecido de mais uma refrega eleitoral. Nesta hora, apelo para que os baianos acorram aos cartórios eleitorais, num trabalho de estímulo à minha eventual candidatura e de prestígio para a Bahia".

PSD PEDE FÔRÇA FEDERAL PARA GARANTIR ELEIÇÕES

NATAL, 4 (Asapress) — O PSD deu entrada, no Tribunal Regional Eleitoral, de um pedido de fôrça federal para garantir as eleições de amanhã em diversos municípios. O TRE consultou os juízes sôbre a necessidade da medida e êstes deverão pronunciar-se a respeito.

REPUBLICANOS FARÃO UM REEXAME DA SITUAÇÃO POLÍTICA

BELO HORIZONTE, 4 (Asapress) — Segundo informações prestadas pelo sr. João Belo, o vice-governador Bernardes Filho deverá chegar hoje a Belo Horizonte. Admitiu que aquêle dirigente republicano faça, com os seus correligionários, um reexame da situação política do Estado.

Aniversário de d. Sara Kubitschek

Aniversaria amanhã a sra. Sara Kubitschek, espôsa do presidente da República. Êste acontecimento é particularmente grato a todos aquêles brasileiros que acompanham a grandiosa obra assistencial que vem realizando a presidente das "Pioneiras Sociais". Confirmando uma vocação filantrópica que já manifestara em Minas Gerais, especialmente com a fundação da Associação das Voluntárias, ao iniciar o atual Govêrno, a sra. Sara Kubitschek deu início a uma obra social de tal vulto e tal amplitude que, imediatamente, fêz dela uma personalidade estimada e querida nas classes menos favorecidas.

Essa obra realizada pelas "Pioneiras Sociais" se desenvolve hoje por todo o Território nacional, assistindo, através dos seus diversos núcleos, uma área que abrange o Distrito Federal, Belo Horizonte, Santa Catarina, Ceará, Maranhão, Goiás, Brasília, Cachoeira Paulista, Espírito Santo e Recife. Através dêsses núcleos, nada menos de 23 Hospitais Volantes (Clinomóbil) atendem as populações pobres de diversas capitais brasileiras, oferecendo gratuitamente a mais completa assistência médico-dentária-radiológica. Integrando-se na campanha universal de combate ao câncer, a sra. Sara Kubitschek determinou a fundação do Centro de Pesquisas "Luisa Gomes de Lemos'". Êsse hospital, que é considerado dos mais modernos e bem aparelhados da América, possui instalações que permitem atender 36 mil mulheres por ano.

Também do ensino às crianças pobres, a sra. Sara Kubitschek fêz uma das suas preocupações primeiras, mandando construir 32 escolas que funcionam sob a legenda das "Pioneiras Sociais", alfabetizando um total de 7.400 crianças.

Além dêsses serviços de grande alcance popular, a senhora Sara Kubitschek fundou e mantém vários lactários, postos de puericultura e escolas por todo o país, proporcionando, ainda, todos os anos, um alegre Natal a cêrca de 300 mil crianças brasileiras, numa festa familiar e cristã que se realiza no Estádio do Maracanã.

ASPECTOS JUDICIÁRIOS E POLICIAIS

O NOSSO PÃO DE CADA DIA...

Lembramo-nos de que há uns cinco ou seis anos atrás, o café pela manhã compareciamos sempre ansiosos pelo gostoso pão que nos era servido pelas padarias.

Daí para cá, porém, o caso parece a muito de nós um martírio, já que o pão nosso de cada dia não é feito mais de trigo e, sim, de outra coisa qualquer.

Se ainda tivermos a felicidade de comermos o sagrado alimento quente, chegado da padaria naquele mesmo instante da primeira refeição, ainda o suportamos, mas, algumas horas depois o pão se transforma numa massa cinzenta e nada convidativa ao paladar.

Julgamos que está havendo uma criminosa manipulação do produto com outras farinhas que não a de trigo e chamamos a atenção dos senhores delegados de Economia Popular do Rio de Janeiro e do Estado do Rio para que se movimentem e dêem demonstração de que existem.

O que não se pode mais tolerar é essa adulteração brutal do precioso alimento, ferindo as normas da Lei de Economia Popular e, mais, a saúde já combalida dêsse povo subnutrido.

Quanto à carne já não se tem quase esperanças, já que a coisa empacou por dez ou doze cruzeiros de diferença, enquanto o feijão, o arroz e a batata subiram com o "lunik".

Não acumulemos os erros, pelo menos, e forremos o estômago com um pão mais camarada e ameno...

O povo, triste e desanimado, já não pode comer um bom ensopado, um bom bife, um arroz melhor; pelo menos que tenha o direito primário de fazer o desjejum com um pão que não lhe pareça feito de milho ou de arroz amargo...

Solidariedade popular a Tenório

O deputado Tenório Cavalcanti recebeu o seguinte:

"Prezado compatrício:

Como tôda a população brasileira, estamos acompanhando, estarrecidos, a louvável iniciativa de v. ex.ª visando pela revisão do processo do ex-tenente Jorge Alberto Franco Bandeira, condenado como autor do assassínio do bancário Afrânio Arsênio de Lemos. Diante da impressionante quantidade de provas que v. ex.ª tem apresentado pela Tv-Continental e nas páginas de "O Cruzeiro" e LUTA DEMOCRÁTICA, estamos absolutamente convencidos da imperiosa necessidade de ser feita a referida revisão.

Enviamos, ontem, uma carta ao senhor ministro da Justiça, depois de vermos dificultada a tentativa de expedir um telegrama simples e respeitoso a sua excelência, de acordo com o apêlo feito em LUTA DEMOCRÁTICA. Pelo teor dessa carta, de que juntamos cópia, pode v. ex.ª tomar conhecimento do que ocorreu, para surprêsa nossa, embora já devessemos ter experiência do que seja, no Brasil dos nossos dias, o regime democrático em vigor, tantas e tantas vêzes a Constituição Federal tem sofrido arranhões profundos. Com a proibição determinada pelas autoridades que se sobrepuseram às aspirações do povo em face do rumoroso "caso Bandeira", não poderão as televisões e radioemissoras tratar mais dêsse assunto e muito menos transmitir a imagem e a palavra de v. ex.ª considerar úteis à elucidação do caso. Se "todo" poder emana do povo e em seu nome será exercido", conforme diz a Constituição Federal, está havendo uma usurpação de poder, porque o povo quer saber tudo a respeito do possível "erro judiciário" que levou ao cárcere o ex-tenente Bandeira e aquêles que se intitulam representantes do povo — à exceção dos que demonstram por atos inequívocos que o são, como v. ex.ª — contrariam essa vontade expressa pelo inusitado interêsse despertado pela ação desenvolvida por v. ex.ª. Não vemos como possa ter sido infringido o § 1º do art. 141 — Capítulo II — Dos direitos e das garantias individuais (Título IV — Da declaração de direitos), que determina: "É livre a manifestação do pensamento, sem que dependa de censura, salvo quanto a espetáculos e diversões públicas, respondendo cada um, nos casos e na forma que a lei preceituar, pelos abusos que cometer".

Em face do que dispõe esse dispositivo da Constituição Federal, a proibição referida constitui um abuso de poder, um desrespeito aos princípios democráticos que asseguram "a livre manifestação do pensamento". E se abusos houvessem, porventura, sido cometidos nos programas de televisão e rádio, não seria nunca a suspensão o remédio indicado, mas a aplicação das penalidades "nos casos e na forma que a lei preceituar". Mas, caro deputado, onde houve abuso? O povo nada viu nem ouviu que possa ser considerado como abuso, nesses programas. O que há, pelo sucedido, é o receio de que v. ex.ª possa demonstrar na Justiça a injustiça que teria sido praticada. Quando há consciência do cumprimento sereno do dever, nada se deve recear, porque o homem que milita com a verdade jamais será vencido, embora possa, aparentemente, sofrer derrotas ocasionais. Mas a vitória definitiva virá, principalmente num caso dessa natureza, que, já agora, não poderá mais ser abafado, porque o povo não descansará enquanto não conhecer todos os pormenores novos acumulados por sua existência.

O que define a Democracia de verdade e a liberdade do debate público, é a serenidade dos detentores do poder em face dos acontecimentos, é a garantia da liberdade de expressão do pensamento, a liberdade de opinar, a liberdade de discordar. O cerceamento dessas liberdades ofende a alma da Democracia, mata o espírito democrático e prova a existência de um regime autoritário, sob a capa furta-cor de uma democracia simulada, regime autoritário esse em que não prevalece senão o arbítrio dos que não assimilaram as virtudes democráticas e somente reconhecem os seus direitos, recorrendo à coação para limitar pelo excesso de poder o reconhecimento natural dos direitos alheios.

Que haja numerosos interesses em jogo nesse "caso Bandeira" ninguém mais pode duvidar. Os fatos o comprovam. Não fôra assim, os programas de televisão e rádio não se veriam sob a censura nem proibidos de realizar normalmente sua programação a esse respeito. Semelhante procedimento dá a impressão de estar o povo sob um "estado de sítio branco", isto é, existente, mas dissimulado nas roupagens de ilusória liberdade democrática. Entretanto, o que todos queremos não é desmoralizar a Polícia, a Justiça ou quem quer que seja: o que todos queremos é a Verdade, para que ela restabeleça o legítimo primado da Justiça. Aquêles que impedem a ação de v. ex.ª e buscam ocultar a verdade ao povo é que estão criando para a Polícia e o Poder Judiciário uma atmosfera desagradável.

Comprovada a verdadeira posição do ex-tenente Bandeira nesse caso sensacional, pelo reexame do processo, pela análise das novas provas, enfim, pela realização de um trabalho isento de má vontade, qualquer que seja o resultado, desde que se permita ao condenado e seus defensores a indispensável liberdade de reunir e articular seus meios de defesa, a Justiça estará por si mesma fortalecida, porque ela jamais poderá estar divorciada do Direito e da Verdade. O fato de se pretender reabrir o processo e reexaminar a questão, com as novas provas apresentadas, repetimos, não constituirá de forma alguma afronta à Justiça, mas uma oportunidade para que ela, mais do que nunca, reafirme a sua soberania e o respeito de que carece para a proteção da família nacional.

Continue, deputado Tenório, a despeito de tudo, apesar de tudo. Continue. Lembre-se do que ocorreu a Emile Zola, em França, no célebre caso Dreyfus. Ali também, fôrças poderosíssimas tentaram esmagá-lo. Êle foi perseguido, caluniado, ameaçado, insultado, mas, afinal, sacudiu tôda a França e a Verdade, que estava amordaçada, que fôra desterrada também para a Ilha do Diabo, triunfou! O que todos queremos é que, aqui também, o povo se coloque, como vem se colocando, ao lado da campanha pela revisão do processo que condenou o ex-tenente Bandeira. Seja, deputado, o Zola brasileiro e mantenha, como até aqui, todo o vigor da sua personalidade de homem a serviço da Lei e da Verdade, para exclamar a cada dia, a cada hora, a cada instante, com a mais impressionante ênfase:

— "J'accuse!"

Respeitosamente, os patrícios

ass) I. MENDES
MAURO FIGUEIREDO
VALTER GOMES
F. C. ALBUQUERQUE

Rio de Janeiro, 29 de setembro de 1959.

Exmo. Sr.
Doutor Armando Falcão,
DD. Ministro da Justiça e Negócios Interiores.

Respeitosas saudações.

Excelência:

Há de me relevar v. ex.ª a presente carta, porque o assunto de que ela trata é realmente importante, como se verá adiante.

Cidadão brasileiro, no uso e gôzo dos direitos conferidos pela Constituição da República, tomei, hoje, a iniciativa de mandar passar um telegrama a v. ex.ª, vazado em termos respeitosos, como não poderia deixar

(Conclui na 4ª pag.)

Áreas interditadas à navegação

Amanhã, dia 6 e 8, entre 9 e 15 horas, a área reservada para exercício com submarino, ao largo do pôrto do Rio de Janeiro, e ainda amanhã, das 10 às 12 horas na área alfa e altitude de 30.000 pés, exercício de tiro antiaéreo, sôbre alvo rebocado. Dia 17, das 14 às 16 horas, a área compreendida no setor Morro do Macaco — Ilha Cagarra e Morro do Macaco — Ilha do Pai numa distância de 6 milhas do litoral, por motivo de exercício de tiro real com a 1ª Bateria de Obuses de Costa.

A "LUTA" MÉDICA

XXIV - A Acupuntura à luz de modernas teorias científicas

(Continuação)

Após criticar a representação do arco reflexo medular, Lapicque conclui que "é preciso lealmente refazer a síntese e não mais se contentar com esquemas acabados onde não há lugar para a verdadeira função nervosa, que consiste precisamente em criar, nessa confusão anatômica, determinações funcionais variáveis". É interessante observar desde já que iremos reencontrar esta noção de formações variáveis do neuroplasma na explicação do dr. Scheidt, que veremos adiante.

Dos dados anatômicos, observa o dr. Marion, devemos reter o número imenso de vias oferecidas ao influxo nervoso. Em vez de falar de trajetos pré-estabelecidos, será mais fácil admitir a possibilidade de criação de percursos nervosos, em função de estímulos agindo como verdadeiras agulhadas, dependentes dum centro de ação. A infinita variedade dos "percursos" assim criados leva ao risco de extravios, reconhece o autor. Mas é evidente, diz êle, que o hábito facilita e favorece certos percursos, como verdadeiros pontos de referência.

Ainda mais, a repartição de energias nos diversos percursos deve obedecer a certas leis, como a do jôgo dos sistemas antagônicos, bem conhecidos no que diz respeito ao sistema vago-simpático. É certo ainda que tal antagonismo nervoso é igualmente a origem de oposições humorais, tais como "acidose-alcalose'", como assinalou o prof. Laignel-Lavastine, o grande mestre da Simpatologia em França, quando diz:

— "Particularmente, a Simpatologia se esclarece pela teoria do Inn e Iang. Tenho longamente estudado a influência da noite sôbre as manifestações vegetais da predominâncias vagais na curva do nictêmero. Mostrei a correspondência vagal na fórmula vegetativa e a tendência urinária à alcalose. A noite alcaliniza o pH urinário e o dia acidifica-o. Também, sob a influência da luz persistente do dia polar, o pH permanece ácido, significando a predominância orto-simpática. É a confirmação, por uma observação pessoal, da conclusão: — A Energia vital, sempre submetida à lei do equilíbrio das duas fôrças contrárias Inn e Iang, nada mais é que o influxo nervoso do nosso organismo, sempre submetido à Lei do Equilíbrio: do Pneumogástrico duma parte (fôrça Inn), anabólica, dilatadora, calmante, moderadora, braditrófica, de economia — e do Ortosimpático de outra parte (fôrça Iang), catabólica, constritiva, aceleradora, tonificante, taquitrófica, de despesa". Lembremos também a oposição "colina-adrenalina", cuja relação com o antagonismo nervoso é indiscutível.

E conclui o dr. Marion por chamar a atenção dos diversos modos de terapêutica, em função das características de disposição do sistema nervoso, dada sua infinita variedade de percursos, tudo perfeitamente compreensível à luz da Energética.

D — O Reflexo víscero-sensitivo (Mackenzie) — Estudando os reflexos orgânicos em seu ótimo livro "Os sintomas e sua interpretação", o prof. James Mackenzie, de Londres, assinala que um estímulo, partindo de uma víscera, "que alcance a medula espinhal pode, se é suficientemente intenso, estimular outras células nervosas vizinhas, respondendo estas em consonância com a natureza de sua função, produzindo dor e contração muscular". Daí sua explicação para a hiperalgesia da pele freqüentemente encontrada nas enfermidades viscerais. Por um esquema simples, mostra o prof. Mackenzie o mecanismo de produção da dor numa afecção visceral (Fig. 6). Por êste esquema, procura o autor explicar como "um órgão insensível, inervado, exclusivamente pelo simpático pode produzir dor, reagindo sôbre as células sensitivas do sistema cérebro-espinhal". Com efeito, partindo de um órgão lesado A, o estímulo atinge a célula não sensível B do simpático, sem conexão direta com o sensório S". Entretanto, quando o estímulo é considerável, a célula B reage, por intermédio de suas anastomoses, sôbre a célula sensível cérebro-espinhal C, e o estímulo afeta assim as células vizinhas, as quais, como células dum nervoso doloroso, dão nascimento à dor, que vai localizar-se ao nível da distribuição periférica P". (Continua).

Dr. Hugo Silva — Médico — Rua Conde Afonso Celso, 89 — ap. 201 — Tel.: 26-0691 — Jardim Botânico — Rio.

SENHORES ANUNCIANTES
Anúncios em balcão para
LUTA DEMOCRATICA
Av. Rio Petropolis 1783
(NO ANTIGO PREDIO DA PREFEITURA DE CAXIAS)

Roubou-lhe o juiz a possibilidade...

provas irretorquíveis. No entanto, a imprensa interessada no acobertamento do escândalo, e já agora elementos da própria Justiça, procuram fazer crer que o processo do Crime do Sacopã é perfeito. Pois bem, expliquem então as "coincidências" que abaixo apontamos:

A PENA IMPOSTA A BANDEIRA

O juiz João Claudino, de acôrdo com as respostas dadas pelos jurados aos quesitos que lhes foram formulados, e em se tratando de homicídio qualificado, que teria sido praticado com requintes de perversidade, cuja pena vai de 12 a 30 anos de reclusão, teria forçosamente que condenar Bandeira a uma pena acima da pena média, isto é, mais de 20 anos de reclusão, devido às agravantes que foram questionadas e confirmadas pelo júri. Condenando Bandeira a uma pena mais branda, ou seja, menos de 20 anos, o juiz Claudino tirou-lhe a oportunidade do protesto para novo julgamento, que seria obrigatório, conforme dispõe o artigo 607 do Código de Processo Penal.

A sentença do juiz Claudino, inferior a 20 anos de prisão, quando obrigatòriamente ela deveria ser superior, prejudicou bàrbaramente a defesa de Bandeira, cortando pela raiz essa oportunidade, que todos os dias é dada aos que são submetidos pela primeira vez a julgamento pelo Tribunal do Júri.

O RECURSO JULGADO PELA 3.ª CAMARA

O acórdão da 3.ª Câmara Criminal que negou provimento à apelação do tenente Bandeira, contra a pena de 15 anos que lhe foi imposta, demonstra que não andaram certos os desembargadores. Afirma o acórdão que "só uma perícia poderia resolver a questão de saber se as testemunhas, quando recolhidas incomunicáveis, durante o julgamento do tenente Bandeira, ouviram ou não os debates, através dos alto-falantes das emissoras de rádios, colocadas nas imediações onde as mesmas se encontravam recolhidas".

Ora, se houvesse empenho dos desembargadores em conhecer a verdade, fácil lhes seria converterem o julgamento da apelação em diligência e mandar proceder a essa perícia, consoante a lei, no artigo 616 do Código de Processo Penal, faculta.

Finalmente, teria sido "mera coincidência" o julgador de Bandeira transformar-se em seu carrasco? Pois, contrariando dispositivo legal, preterindo colegas que tinham direito à vaga na Vara de Execuções, o sr. João Claudino ali entrou pela janela. O lugar pertencia ao ilustre juiz Anselmo Sá Ribeiro. Por um passe de mágica assumiu aquêle juízo o homem que condenou Bandeira.

Quem poderá afirmar em sã consciência, diante dêsses fatos, que Bandeira obteria, no fim do ano, sem a campanha empreendida por Tenório Cavalcanti, a sua liberdade condicional?

E' o caso de perguntar-se: quais os motivos de tantas "coincidências" no Crime do Sacopã? Por que a súbita e estranha atitude da Justiça impedindo que Tenório Cavalcanti tenha acesso ao rádio e à televisão para informar o povo sôbre o maior êrro judiciário de todos os tempos?

Impotência sexual e rejuvenescimento

Clínica especializada com aparelhagem moderna e eficiente para tratamento da impotência em ambos os sexos. Rejuvenescimento e normalização de desequilíbrios sexual e emocional

Dr. Augusto Marques

Diàriamente, das 13 às 19 horas TELEFONE 32-7482 — RUA DO RIACHUELO, 427 — 1.º Andar (Esquina da Rua Frei Caneca)

BANDEIRA...

(Conclusão da 1.ª pág.)

da agora espalha que se Bandeira fôr indultado não poderá pedir a revisão do processo, uma vez que tàcitamente reconheceria ser culpado.

Diante disso, procuramos ouvir o professor Benjamim de Morais, catedrático da Faculdade de Direito da Universidade do Rio de Janeiro e da Faculdade Nacional de Direito. Segundo aquêle luminar das ciências jurídicas pátrias, "se o indulto é pedido por parente ou outra pessoa qualquer do povo, nenhum impedimento tem o condenado para tentar a revisão do processo". Só quando pleiteado pelo condenado, o indulto implica numa presunção do reconhecimento da autoria do crime.

GRAÇA, INDULTO E COMUTAÇÃO

Falando sôbre a significação do que sejam graça, indulto e comutação, disse o entrevistado:

"Graça é o poder que tem o presidente da República de extinguir ou diminuir a pena. No primeiro caso, quando decreta a extinção, chama-se indulto; no segundo, quando reduz a pena, chama-se comutação".

Pelo exposto, vêem os leitores que se uma série de apelos fôr dirigida ao sr. Juscelino Kubitschek, e êle atender ao desejo popular, Bandeira poderá sair da prisão o quanto antes, ficando livre para melhor provar a monstruosa tramo de que foi vítima.

Envergonhado...

(Conclusão da 12.ª pág.)

móveis da sala, a importância de nove mil cruzeiros, e, por isso, envergonhado, tentou contra a vida. O fato foi registrado pelo 14.º Distrito Policial.

PELOS TERREIROS DE

UMBANDA

REENCARNACIONISMO — Estamos todos, sejam quais fôrem nossas convicções religiosas, espíritas, esoteristas, teosofistas, umbandistas, racionalistas, enfim, reencarnacionistas, *em particular, ante a ameaça do poder. Já ninguém mais se pode defender, mesmo da calúnia, da injustiça, pois para isto o poder executivo, agindo discricionàriamente, impede aos justos a defesa dos fracos e injustiçados. Está o nosso diretor, dr. Natalício Tenório Cavalcanti, deputado federal, homem de vida integrada no serviço do bem comum, impedido de defender um inocente. E que faz o povo? Nada, porque nada pode fazer, ademais, falta-lhe uma concepção filosófica, vivemos um mimetismo, no dizer de Carneiro de Almeida. Os próprios poderes públicos, pregam a democracia e praticam a violência, seja impedindo o defesa dos injustiçados, como o nosso irmão* Bandeira, *seja perseguindo comunidades religiosas não oficiais, esquecidos da sublime lição de Jesus:* "Bem aventurados os que sofrem porque dêles será o reino dos céus" *ou, então, daquele Missionário da Luz e do Amor que hoje prestaremos nossa homenagem,* Francisco de Assis: "Antes perdoar um culpado a condenar um inocente". O Reencarnacianismo, *seja como filosofia ou simplesmente doutrina, ainda que multimilenar, se consolida no Brasil e a ela devem todos os brasileiros, se filiar pois o* Reencarnacionismo *é a Luz, a Verdade que Jesus mandou que buscássemos e prestemos nossa solidariedade ao invulgar homem público, dr. Tenório Cavalcanti e seu constituinte, tenente Bandeira, ou melhor, à Justiça, a Zambe, a Xangô.*

NARCISO CAVALCANTI

Transcorrendo amanhã, dia 5, segunda-feira, o aniversário de Narciso Cavalcanti, sem favor algum o líder de Umbanda no Brasil, tomamos a iniciativa, juntamente com a GAZETA DE UMBANDA, Confederação Espiritualista de Umbanda, Centro E. Catarina de Sena, Movimento Reencarnacionista Brasileiro lançado e por nós orientado, e muitas outras instituições, prestamos a êsse trabalhador e autêntico líder, a nossa homenagem, amanhã, às 20 horas. Todos os dirigentes de Centros, Grupos, Tendas, Cabanas e os reencarnacionistas ali devem comparecer. Em nome da mulher reencarnacionista, falará a líder feminina, Iaradasã. Rua Alice de Figueiredo n.º 69 — Riachuelo, no Grupo Espirital Humildes de Jesus.

S. FRANCISCO DE ASSIS

Hoje, com início às 16 horas, grandiosa confraternização no Centro Espírita N. S. da Conceição, Rua Acará, 199 — Vaz Lôbo, falando na ocasião o dr. Cadmo de Moura Brandão, que abordará o tema: "Francisco de Assis e a lei de reencarnação". Os umbandistas e demais reencarnacionistas presentes prestarão significativa homenagem ao mestre de Lyon, Allan Kardec. Haverá um lindo programa de Arte, sendo no final realizada uma sessão branca de Umbanda. Várias autoridades dos meis reencarnacionistas estarão presentes. Presidirá a irmã Iaradasã, a prece será proferida por Mme. Igrazíela Beck sendo os trabalhos aberto pelo redator desta seção. O uniforme de trabalho será branco. Saudará Kardec Narciso Cavalcanti.

TENDA MIGUEL ARCANJO

Realizou-se quinta-feira última, por iniciativa desta seção na Tenda Miguel Arcanjo, uma grande reunião reencarnacionista, ali comparecendo inúmeros dirigentes de instituições. Entre os oradores se fizeram ouvir, Narciso Cavalcanti que em brilhante alocução emprestou a solidariedade à Ordem Espiritualista Agla Avid; Minervino de Oliveira, da Bandeira da Fraternidade; o redator desta seção que definiu a posição filosófica do materialismo, e do reencarnacionismo, da impossibilidade de uma coexistência doutrinária ou filosófica entre os dois sistemas, e que preferível nossas dificuldades com liberdade, ademais, vivemos no Brasil e aqui podemos encontrar nosso próprio destino sem têrmos de [illegible] sistemas da direita ou da esquerda; Luís Pires Fernandes, [illegible] da TESMA, e finalmente Carneiro de Almeida, que num dia feliz, refutou todo o nosso sistema político de violência, emprestando a solidariedade dos Caminheiros à Venerável Irmã Iaradasã. Mais uma vitória de "Pelos Terreiros de Umbanda" de LUTA DEMOCRÁTICA.

MINERVINO DE OLIVEIRA

"Pelos Terreiros de Umbanda" cumprimenta e manda um ardente saravá ao companheiro de lutas Minervino de Oliveira, por motivo de seu aniversário dia 1.º do corrente. Parabéns Minervino.

Enfermos — Encontra-se enfermos os nossos irmãos, Jair Tostes, do Templo Sol, Tenda dirigida por Mme. Zina e também nossa irmã Igrazíela do Centro Espírita Catarina de Sena e professôra Júlia, do Lar Antônio de Pádua.

Tenda Espírita Estrêla do Mar — Comemorando Francisco de Assis falará nessa Tenda, Rua Barão do Serro Largo, n.º 11 — Irajá, o prof. Jorge de Andrade.

Centro Espírita N. S. de Fátima — Recebemos ofício de sua direção comunicando-nos a posse da nova diretoria, que está assim constituída: Diretora Patronal, a irmã e dedicada trabalhadora da Seara, era. Iris Miranda; presidente Paulo Waller; 1.º secretário, Haroldo S. Vieira; 2.º secretário, Orfeu Landi; 1.º tesoureiro, Lurdes Corrêa; 2.º tesoureiro, Janete Moraes; Conselho Fiscal: sr. Jonatas Braga, Manuel da Conceição, Djalma de Oliveira. Os nossos parabéns à nova diretoria. Dia 11, domingo, haverá uma grande festa a fim de comemorar mais um aniversário de fundação. Rua Olívia Maia n.º 158, MADUREIRA, quando haverá uma grande confraternização de Umbanda.

FESTA DE IBEIJI

Realizou-se na Tenda de Pai Genuíno, Rua Guarujá n.º 4, Estação de Cosmos, sob a direção da Ialorixá, Dona Daná, uma grande festa dedicada a Ibeiji. O nosso agradecimento pelo gentil convite.

CANDOMBLÉ

No próximo dia 24 (sábado), uma grande festa dedicada à criança, no Terreiro de Candomblé, da Embambê, Filhinhas, Tenda Santa Bárbara, Rua Macabu, 385, Vila Santa Teresinha, quando será realizada festa de aniversário da Tenda.

CONFRATERNIZAÇÃO

A direção da Confraternização, convida todos os integrantes para a visita ao Centro Espírita N. S. da Conceição, hoje, às 16 horas, Rua Acará 199 — Vaz Lôbo, e dia 11, próximo domingo, Centro Espírita N. S. de Fátima, devendo participar com todos os filhos o jovem babolorixá Valdir Ferreira da Conceição, sincero e dedicada e trabalhador da Umbanda e da Confraternização. Rua Olívia Maia n.º 158 — Madureira.

VIDROS E METAIS

Quem desejar participar da Campanha encetada por "Pelos Terreiros de Umbanda": **Vamos instruir uma criança**, pode mandar vidros, metais, jornais velhos. Aqui queremos agradecer Mestra Iaradasã que ofereceu uma linda almofada e 40 quilos de jornais; também agradecemos ao Grupo Espírita Humildes de Jesus, ofereceu duas professôras e ainda ao sr. DJALMA VARELA ilustre amigo que visitou o Grupo Escolar "Igrazíela Beck", nossa primeira unidade escolar prometendo ajudar-nos. Qualquer donativo pode ser entregue à professôra Márcia Beck, diretora, que ali está diàriamente às oito horas, Rua Inácio Acióli, 375 — Praça do Carmo.

TENDA FÉ PELA RAZÃO

Ali estivemos ontem a fim de participarmos das homenagens a Kardec, tendo oportunidade de visitarmos as instalações de seus serviços sociais, um dos mais bem organizados. Estrada Vicente de Carvalho, 70 — Vaz Lôbo. Os nossos parabéns ao companheiro Orlando Aguiar.

GAZETA DE UMBANDA

Já está circulando o número de outubro de GAZETA DE UMBANDA com farto e importante material doutrinário, como seja: "A Umbanda em face da lei"; brilhante estudo do astrólogo Ragon, sôbre a situação política; brilhante homenagem a Narciso Cavalcanti. A direção enviará a quem solicitar. Pedidos à GAZETA DE UMBANDA, Rua do Lavradio, 64 — sob.

ORDEM ESPIRITUAL AGLA AVID

Realiza sessão às têrças-feiras, às 20 horas, na sede da Tenda Miguel Arcanjo, Rua Miguel Fernandes, 530 — Méier. Entrada Franca.

FESTA DE IEMANJÁ

Imponente festa de Iêmanjá será realizada êste ano sob os auspícios da Confederação Espiritualista de Umbanda com a participação de mais de 500 terreiros de Umbanda. Os nossos parabéns ao Tancredo. Aqui estamos ao seu dispor.

INSTITUTO DE ESTUDOS

Já recomeçamos nossas aulas no Instituto de Estudos Afro-Brasileiros, agora às segundas-feiras. A próxima aula versará sôbre as Civilizações Africanas e suas religiões. Rua do Lavradio, 102 — sala quatro.

CONSELHO DE VELHO

Ouve e cala e assim só tu ficarás sabendo.

COLIDIRAM OS ÔNIBUS

Chocaram-se, violentamente, ontem, quando trafegavam em sentido inverso pela Praia de Botafogo, próximo da Rua Marquês de Abrantes, os ônibus da linha Leopoldina—Leblon (ordem 64) chapa DF 8-14-88, e o da linha Bonsucesso—Leblon (ordem 70) chapa DF 8-45-07. Em conseqüência, saíram feridos os seguintes passageiros, que foram socorridos no HSA: Minervina de Almeida (branca, casada, 52 anos, doméstica, Rua General Rondom, 79, Caxias); sua filha Helenice de Almeida (branca, solteira, 19 anos, comerciante, mesma residência); Marciana Nunes de Oliveira (parda, casada, 37 anos, doméstica Rua da Cascatinha, 390, Olaria); Amaro João Flôres, 40 anos, gráfico, Rua Silva Jardim, lote 2, quadra 74, Coelho da Rocha. O fato foi comunicado às autoridades policiais do 3.º D. P., cujo comissário de plantão, dr. Afrânio Rocha, tomou tôdas as providências cabíveis. Os motoristas de ambos os veículos conseguiram evadir-se

"Miss Brasil"...

(Conclusão da 1.ª pág)

direito de viver mais sossegado. Para que Vera tenha seus passos livres já cuidei de contratar, inclusive, advogado. Ela tem direitos e precisam ser defendidos.

NOTICIA INVERIDICA

Entretanto o curador de menores, sr. Eudoro Magalhães, nem sequer chegou a tomar conhecimento da presença de Verinha ao "Golden Room" do Copacabana Pálace. Por outro lado não se fêz nenhuma representação contra aquele estabelecimento. Vera por sua vez não recebeu qualquer intimação nesse sentido. É certo, porém, que a pena imposta aos reincidentes na violação da lei que proíbe o ingresso de menores de 21 anos, em "boîtes", é a internação no Serviço de Assistência a Menores.

Proibido de falar na televisão Tenório fará um comício na praça pública

RECIFE 3 (Do correspondente) — Como a proibição no Rádio e na Televisão de noticiar ou comentar o crime do Sacopã se estende até êsse Estado, o deputado Tenório Cavalcanti não pôde falar e aparecer no sem fio, proclamando a inocência do ex-tenente Bandeira. Inconformado, o destemido líder popular programou um comício no qual, dado o entusiasmo reinante entre os pernambucanos para ouvi-lo sôbre o emocionante assunto, revelando a ação de um grupo poderoso, na condenação de Bandeira, espera-se a afluência de uma multidão incomum; todos os pontos desta Cap[ital] em que se reúnem grupos de pessoas, o assunto obrigatório é o caso do Sacopã que os pernambucanos esperam ver [esclarec]ido em seus mínimos pormenores por Tenório Cavalcanti.

Voltou pena de morte no Ceilão

COLOMBO, 3 (FP) — Foi restabelecida ontem, no Ceilão, a pena de morte, em virtude do estado de emergência que vigora desde que foi assassinado o primeiro ministro Bandaranaike.

A pena capital fôra suspensa há ano e meio, no govêrno do extinto primeiro ministro, mas parte da opinião e os partidos da oposição se haviam levantado contra a medida, considerada responsável pelo aumento da criminalidade no Ceilão.

O falecido primeiro-ministro designara uma comissão para estudar o problema, e apenas um de seus membros se pronunciou pela continuação da pena capital.

ACUSADO...

(Conclusão da 1.ª pág)

casado com ela há algum tempo e da união nasceu um filho. Residiam em Rocha Miranda. O casal, todavia, tinha sua paz e tranqüilidade turbadas, em face das continuadas conquistas amorosas a que "Sivuca" era dado. É responsável, adiantou a senhora, por uma série de desencaminhamentos de jovens iludindo-as, fazendo-se passar, sempre, por solteiro.

A cidade do Pôrto

GUILHERME MONIZ

Não se sabe ao certo quais os fundadores da cidade do Pôrto porque uns dizem que foram os gregos da Trácia, que habitavam às margens do Rio Axio, edificando na parte setentrional do rio Douro uma povoação chamada Lavra que depois passou a chamar-se Portugal; outros dizem que foi Gethalo, filho de Neolo, rei de Atenas; também dizem que foi Diomedes, um dos capitães do cêrco de Tróia; asseveram ainda que foi Menelão, irmão de Agamenon e marido de Elena; outros atribuem aos Galos celtas que estiveram em Gaia, em 296 antes de Cristo, que passaram à Extrematura em companhia dos Turdeanos e conquistaram as províncias da Beira e do Minho; contam alguns que Giaia, filho de Boreas, rei de Trácia fundou a povoação CALE e muitos outros dão suas opiniões, como Agostinho Rebelo da Silva que atribui a fundação da cidade do Pôrto aos suevos, em 417. (Ver Agostinho R. da Silva, Descrição histórica e topográfica da Cidade do Pôrto, capítulo I).

Os suevos juntando-se com os álamos, Godos, Valongos e Silingos fizeram guerras pela Alemanha, Itália, França, Espanha e Galiza firmando-se os álamos na Lusitânia e os suevos na Galiza e Província do Minho. Mais tarde houve desavença e os álamos tomaram armas contra Hermenérico, rei dos suevos, expulsando-os dos seus domínios das margens do rio Douro que foram fortificadas com um castelo circulado por fortes muros. Reconciliaram-se por meio do casamento da filha do rei Hermenérico, a formosa Cindazunda, dada por espôsa a Atacés, rei dos álamos. Edificaram-se casas e palácios cujos restos de muralhas existiam quando foi construída a Sé e o Paço Episcopal, da cidade.

Depois da nova fundação, em 569, quando se celebrou o primeiro concílio de Lugo, era chamada cidade dos suevos e pertencia a Coimbra a sede do bispado.

Como havia revoluções constantes, Liovildo, rei dos Godos, entrou pela Galiza e foi às Províncias do Minho destruindo tudo que oferecia resistência às suas ordens. Passou pela cidade de Braga, côrte dos suevos e foi ao Pôrto donde desterrou a Constâncio, bispo ortodoxo, e nomeou em seu lugar Argiovitro, bispo ariano que abjurou os seus erros no Concílio Toledano, de 8 de maio de 589. Parte da Galiza e a cidade do Pôrto ficaram sujeitas aos Godos, cuja côrte era de Toledo, reinando Leovildo de 569 a 585.

Mais tarde o conde Julião entregou à Espanha aos mouros. Em 711 os godos foram expulsos dos seus territórios, refugiando Rodrigo, último rei godo, com os seus cavaleiros derrotados na batalha de Xerez de 1.ª Fronteira, nas montanhas das Astúrias para fazer surgir mais tarde a monarquia espanhola, por iniciativa de Pelágio, primo de Rodrigo que não traiu aos seus e saiu contra os mouros derrotando-os em Cavadonga, perto de Oviedo em 718. (Alexandre Herculano, Rurico, o Presbítero) Nesse intervalo Abdelazin, general do califa Walid, entrou em 716, na Galiza, cuja província às margens do rio Douro, tomou e tôdas as cidades e vilas. Em 717 foi Abdelazin proclamado rei, mas em pouco tempo foi assassinado.

Veio o domínio mourisco, derrubando tudo que de bom fizeram os Godos, implantando a tirania e escravidão, inclusive assassinando o arcebispo de Braga que morreu nas mãos dos bárbaros, junto de Guimarães a 26 de fevereiro de 719.

Os godos refugiados nas montanhas das Astúrias conseguiram firmar-se nos seus redutos até que em 739 apareceu Afonso I, o Católico que juntou um punhado de cavaleiros e foi tomando cidades aos mouros até formar um pequeno reino que se foi dilatando com a ajuda de seu irmão Froiolano que em 820 construiu às margens do Douro um condado na cidade do Pôrto, que foi dado a Hermenegildo, grande capitão de seu tempo. A passagem do exército de Afonso I rei de Leão, em 753, pelo Pôrto, não foi agradável aos portuenses. Um pouco mais veio Abderraman I que se tornou rei de Córdova, querendo reconquistar em 784 a cidade, mas foi derrotado pelo conde Hermenegildo junto de Campanhã onde o pequeno rio que ali existe ficou tinto de sangue, tomando o nome de Rio Tinto.

Não havia sossêgo porque a cidade do Pôrto assistiu às reivindicações de D. Afonso II, soberano de Leão, contra os mouros em 797 e 813, vendo derramar o sangue generoso dos seus filhos e mais nos novos ataques de Abdelraman II, de Córdova, em 846, e as vitórias de Ordenho II, rei de Leão, em 860.

As lutas prosseguiam. Em 920 o califa de Córdova Abdelram III tentou novamente subjugar a cidade, mas logo deparou-se com o conde D. Hermenegildo de Guterres, seu governador. Entretanto no ano seguinte (921), foi arrasada pelo mesmo califa, após a batalha de Vale de Junqueira, mas logo no reinado de D. Ramiro II rei de Leão, a cidade estava com os muros reconstruídos e reparada.

Entre 963 e 997, Aleveraxi, rei mouro de Sevilha, invadiu as terras em poder dos cristãos despovoando-as e devastando as províncias d'Entre Douro, Minho, Beira e Galiza. Foi tal a devastação que no concílio de Oviedo, em 970 deu-se ajuda ao bispo para fazer face às despesas do seu cajado.

Já em 981 Almançor, capitão árabe, saindo de Córdova com um poderoso exército espalhou a devastação por onde passava; atingiu a cidade do Pôrto, arrasou os seus muros e não deixou pedra sôbre pedra, bem como Braga, Vizeu, Coimbra, Lamego e outras que foram vencidas pelas armas, inundando Portugal num lago de sangue. No reinado do célebre Almançor (Al-Mansur-Billah) o invencível por favor divino, no de Mahammeda-ibn-Abdalah-inh-Abi-Ahmet, el Moaferi o famoso general e hádjib do califa de Córdova, entre os anos de 978 e 981 novas depredações sofreu a cidade. Já Hichem II sendo batido nas Astúrias, invadiu Portugal como revanche, causando-lhe grandes prejuízos e depredações, além de muitos terem sido passados pelo fio da cimitarra.

Entramos no ano de 999. Neste ano d. Nuno Viegas, filho de d. Egas Eretis, senhor de Ois e de Eixe tomou a deliberação de ir à Espanha e Gasconha pedir auxílio aos duques contra o esbulho das suas terras e violências cometidas pelas hordas invencíveis do hádjib. Levou d. Nuno seus filhos, d. Egas e Garcia Moniz e seu irmão d. Sisnando ou Sigisnando Viegas, mais tarde bispo do Pôrto, Moinho Viegas e vários cavaleiros. Formidável armada entrou no Douro, expulsou os mouros e plantou-se na parte setentrional do dito rio e se dirigiram para o lugar onde havia a cidade do Pôrto, completamente destruída. Reedificaram-na cercando-a de elevados muros, estendendo-se até o chamado Bairro da Sé. Foi dedicada a nova cidade a N. S. de Vandoma, vinda de França com os gascões, cuja efígie ainda faz parte das armas da cidade, um pouco modificada, mais tarde em 1837.

A governança ficou a cargo do bispo d. Nueno que até 1 015 exerceu no local o poder espiritual e o comando de uma guarnição aguerrida que fazia a limpeza dos remanescentes dos soldados mouros. Iniciava-se um período de paz.

Por determinação dos reis de Leão, d. Afonso V e d. Fernando I, foi à cidade honrada com importantes mercês e d. Moinho Viegas e seus sucessores com o título de condes imediatos à jurisdição real. Êstes condes do Pôrto governaram uma boa parte de Portugal como condado sob o domínio real de Leão.

Com a vinda do conde d. Henrique, em 1093 que ai instalou sua residência e de sua espôsa d. Teresa, muitas obras importantes foram executadas, privilégios e regalias foram concedidos, dado aos seus habitantes os foros de nobreza com os títulos de infanções, ricos-homens, netos de reis, etc. Falecido o conde d. Teresa muito fêz para elevar a cidade ao esplendor, edificando um palácio junto à catedral, já delineada pelo seu falecido marido, com uma passagem conhecida por Escada da Rainha, para melhor alcançar o templo. Em 1120 cedeu a cidade com tôda a sua dependência, igrejas e rendas ao bispo d. Hugo, francês de origem, que impôs aos moradores o Foral em que especificava as obrigações do povo a cumprir com o novo senhor. Assim passou a cidade a ser denominada Burgo do Bispo ou Castelo do Pôrto.

Sucedendo revoltas contra o bispo d. Martinho Rodrigues, sentenciou d. Sancho I que os moradores eram vassalos do bispo, Foral de sua avó d. Teresa, mas como as lutas fôssem extensivas aos reis e os bispos, o povo tomou o partido dos reis e a valorosa cidade do Pôrto passou para a Coroa Portuguêsa.

N. R. — Por equívoco o trabalho FLORIANO DE LEMOS, publicado no domingo último, não levou o nome de Guilherme Moniz, nosso colega.

NOVO ANO DA ERA MOSAICA

MENSAGEM DO RABINO [ao] PRESIDENTE DA REPÚ[BLICA]

O presidente Juscelino [Kubi]tschek recebeu do sr. Jo[...] Rabino Chefe da colet[ividade] israelita em todo o Brasil [a se]guinte mensagem por mo[tivo do] início do novo ano da Era [Mo]saica:

"Ao limiar do ano 5[...] Era Mosaica, quero tra[nsmitir em] meu nome, bem como de a coletividade israelita do Brasil, que v. ex.ª, bem co[mo] todos os que lhe são caros [e] tôda e querida nação brasi[leira] estarão presentes em noss[as ora]ções. Ao prestarmos as [...] contas com o Todo Po[deroso] sentiremos a obrigação [...] de manifestarmos o reco[nheci]mento para as vossas gran[des] obras em prol da prosper[idade] dêste querido povo brasile[iro] pela realização abençoada [por] Deus, e pelos homens, [...]lia".

SENHORES ANUNCIANTES

Anúncios em oficina [...] LUTA DEMOCRÁTICA

Av. Rio Petrópolis [...] (NO ANTIGO PRÉDIO [DA] PREFEITURA DE CAXI[AS])

Escândalos...

(Conclusão da 12.ª pág.)

12 965/58. O presidente L[auro] Leão apresentou-nos um memorial, onde foram consi[gnadas] as resoluções tomadas pela [co]missão. O memorial se[rá-nos] nos adiantou, será entregue [ao] prefeito do Distrito Federal [pa]ra as devidas providências.

A comissão sindical [...]rou a lei regulamentada [...] decreto supra prejudicial [aos] interêsses dos proprietários [de] autolotações individuais [...] como ao público em geral [que] depende dessa espécie de t[rans]porte.

Por outro lado, o mem[orial] considera o decreto inteira[men]te eivado de êrros tendenc[iosos] ao instituir a Comissão de P[la]nejamento de Transportes [Co]letivos, designando em seu [arti]go 10.º os componentes da [co]missão, deixando sem repr[esen]tação a categoria dos propr[ietá]rios de autolotações indivi[duais] com a não inclusão do sin[dica]to, órgão que tem, de fa[to e] de direito, prerrogativa [para] tal fim.

Por incrível que pareça, [...] tido o Sindicato, incluiu-se [na] comissão, instituída pelo d[ecreto], um representante da A[sso]ciação dos Proprietários de [Au]to-Lotações (APAL), enti[dade] inexistente desde 1955 de[...] do claro propósito inte[...] te inconfessáveis.

O memorial chama, ainda, [a] atenção do prefeito para o [que] se passa nos corredores do [De]partamento de Concessões, [onde] o sr. Einar de Sá e Lima P[ei]ra indevidamente faz parte [da] Comissão de Planejamento [de] Transportes Coletivos, como [re]presentante da APAL. "[...] senhor, sistemàticamente, [...] comprometendo o nome [e a] reputação dos órgãos adm[inis]trativos municipais com ve[rda]deiros escândalos, servindo de mediador para transa[ções] duvidosas.

O sr. Einar de Sá e Lima [Pe]reira, recentemente, tomou p[ar]te no "escândalo das plac[as]tas", com a colocação irr[egular] destas em lotações ante[s de] cumpridas as exigências le[gais] dando margem a graves [...] rios prejuízos aos motor[istas] proprietários de lotações in[di]viduais".

ASSEMBLEIA GERAL

O presidente do Sindicato [de]clarou-nos que, no dia 6 do c[or]rente, será realizada, na s[ede] da entidade, na Rua Santa[na] 77, 2.º andar, às 20 ho[ras] assembléia geral extraordiná[ria] para se estudar medidas [a] serem tomadas contra a co[n]corrência desleal que pret[en]dem manter alguns interes[sa]dos, com a criação de transp[or]tes coletivos em linhas regu[la]res nos pontos de embarque [e] desembarque de passageiros, acobertados por falso turism[o].

O processo referente à co[n]corrência supra já se encont[ra] em andamento na Prefeitur[a] sob o número G.P. 3 585[...]

O sr. Lauro Leão finalizou [di]zendo que convidará a tom[ar] parte da assembléia geral [vá]rias personalidades políticas.

ASSALTADO...

(Conclusão da 12.ª pág)

Populares que testemunharam o fato, providenciaram o chamado de uma ambulância para socorrer a vítima, que foi removida para o Hospital Miguel Couto, e ali internada em estado que inspira cuidados.

A Rp-92 compareceu ao local, dando ciência da ocorrência ao comissário de dia no 3.º Distrito Policial. Êste solicitou o concurso da Perícia, entrando em diligências para capturar os assaltantes.

Mais de cem...

(Conclusão da 12.ª página)

mos. Paulo Brandão Morais, vulgo "Barbado" (solteiro, 21 anos), contando com cinco processos por furto; e Manuel Camilo Filho, vulgo "Manuel Pinter", responsável por várias entradas em diversas delegacias e um flagrante, no 19.º Distrito Policial. Saiu êle, há vinte dias, do xadrez do 22.º Distrito Policial.

LAMBRETISTAS PRESOS

Na mesma ocasião foram presos vários lambretistas, manobrando seus veículos, sem a devida habilitação. Foi ainda detido, o menor Gilberto Ramos (16 anos) filho do vereador Hugo Ramos, dirigindo o carro chapa DF-2-87-54, sem carteira. Encontrava-se trafegando pela Estrada Grajaú-Jacarepaguá. Diversas mocinhas montando garupas de lambretas foram também colhidas. Estas foram entregues aos seus responsáveis, devendo, amanhã, apresentarem-se, ao Juizado de Menores. Os rapazes tiveram que ir para o distrito.

SUSPEITO

O marujo José de Sousa Oliveira (solteiro, 23 anos, Rua Souto 49, cursando a Escola de Caldeiras da Armada), foi prêso em Cascadura, transportando, sob o braço direito, uma bôlsa de mulher. Perguntado a quem pertencia a bôlsa, não soube esclarecer. Disse apenas que passava por determinada rua quando ouviu um grito de mulher, que a seguir, lhe atirou a bôlsa, dizendo:

— Segura, aí, marujo!

A jovem desapareceu e êle continuou seu caminho levando o objeto. As autoridades não acreditaram no relato e levaram-no para o Distrito. A bôlsa, segundo se apurou, através de um documento existente no seu interior pertence à artista de circo, Maria José Pereira de Magalhães, conhecida por Tânia Maria. O marujo ficou detido para averiguações.

OBJETIVO DA BATIDA

O objetivo da "blitz", segundo apuramos, era tentar mais uma vez prender o autor do crime de que foi vítima o marinheiro Demerval Nascimento Saraiva, assassinado, no dia 14 de setembro último, na Rua Padre Roma, esquina de Maria Antônia, no Engenho Novo. Demerval ali se encontrava, conversando com sua namorada, Ana do Amparo, quando foi alvejado e morto. O autor do homicídio, até então, é desconhecido. As autoridades têm-se empenhado no sentido de esclarecer o misterioso fato.

A ANCIÃ...

(Conclusão da 12.ª página)

José Mendes foi acometido de forte crise de chôro que perdurou por muito tempo. Viu os restos de sua genitora sôbre uma lona, onde os bombeiros a recolheram.

AUTORIDADES PRESENTES

No local, além dos bombeiros, estiveram presentes, as autoridades do 19.º Distrito Policial, um choque da Polícia Militar e o secretário de Saúde e Assistência, dr. João Machado. Esta autoridade dirigiu-se ao local, por supor que o sinistro teria sido em um prédio de sua propriedade, localizado nas proximidades da Fábrica de Ampolas. O pessoal do SENAC, localizado em frente ao prédio incendiado, prestou relevantes serviços, auxiliando os bombeiros a retirarem algumas caixas de ampolas, do interior do edifício. Essas caixas foram as únicas mercadorias salvas da ocorrência.

As causas ainda são desconhecidas e as autoridades procuram esclarecê-las.

Escreveram no POSTE

DIA	
5750-13	3051-13
7453-14	459-15
8465-17	354-14
9740-10	S-25
Const.	**Nit.**
8588-22	3712 -3
2664-16	2275-19
1518- 5	2795-24
0422- 6	7197-25
3192-23	5979-26

SOLIDARIEDADE POPULAR A TENÓRIO

(Conclusão da 3.ª pág.)

de acontecer, não só por ser v. ex.ª um ministro de Estado como por ser também uma das figuras mais brilhantes do mundo político nacional. Êsse telegrama nada mais continha do que um apêlo à consciência jurídica e ao espírito de justiça e humanidade de v. ex.ª, no sentido de ser determinada a revisão do processo do ex-tenente da Aeronáutica, Jorge Alberto Franco Bandeira, condenado como autor do assassínio do bancário Afrânio Arsênio de Lemos.

Estava assim redigido tal telegrama:

"Ministro Justiça Negócios Interiores
Rua México, 128 — Rio
Em face novas provas caso ex-tenente Bandeira apelamos consciência jurídica v. ex.ª e seu acendrado espírito justiça vg no sentido de ser concedida revisão processo respectivo pt Respeitosas saudações, I. Mendes vg Mauro Figueiredo vg Válter Gomes"

Dêsse telegrama constava a direção do signatário, com rua e número. Foi com surprêsa que a pessoa incumbida de passar o telegrama voltou à minha presença, informando haver sido o mesmo recusado, a pretexto de que teria de ser apresentado pelo signatário, que se veria obrigado a exibir carteira de identidade, etc., na estação dos Correios e Telégrafos da Praça 15 de Novembro. A recusa partiu da Agência que fica na Avenida Rio Branco, quase na esquina da Praça Mauá.

Como é de hábito a apresentação de telegramas inócuos, como êsse, sem semelhante exigência e sem a obrigatoriedade de ser apresentado na Agência da Praça 15, estranhei, porque semelhante atitude deixa transparecer que há, efetivamente, alguma coisa de indefinível limitando a livre manifestação do povo a respeito do rumoroso caso.

Como v. ex.ª pode verificar pelo exame do texto telegráfico recusado pela Agência da Avenida Rio Branco—Praça Mauá, nada há que justifique êsse procedimento, tanto mais que não constitui ilegalidade o fato de se pretender uma oportunidade para reexame do processo de um condenado, diante dos fatos que, nestes últimos dias, tanto tem abalado a opinião pública. Aos signatários do telegrama apenas uma coisa interessa: a revisão do processo. Se as provas não forem convincentes em favor do ex-tenente Bandeira, paciência. Mas enquanto não forem examinadas pelas autoridades que podem fazê-lo, o povo, a esta altura tocado profundamente em seu sentimento de Justiça, tem o direito de admitir a possibilidade da existência de um "êrro judiciário", tanto mais que não é raro que isto aconteça. Além do caso famoso de Mota Coqueiro, outros têm demonstrado que a justiça humana, por mais honesta, ilustrada e bem intencionada que seja, pode errar, sem que isto represente de mérito para a Justiça ou desonra para aquêles que, baseados nas provas dos autos, procuraram realizar o julgamento que lhes pareceu mais conforme com a verdade.

V. ex.ª perdoará, sem dúvida, o desalinhavado desta carta, assim como a possível falta de observância de determinadas regras protocolares, que um homem do povo deve respeitar quando se dirige a uma alta autoridade da República. Parece-me a mim que, já agora, em face das proporções assumidas pela campanha de revisão desencadeada pelo sr. deputado Natalício Tenório Cavalcanti, em favor do ex-tenente Bandeira, e de acôrdo com o § 4.º do Art. 141, Cap. II — Dos Direitos e das Garantias Individuais — Tít. IV — Da Declaração de Direitos, da Constituição Federal Brasileira, que diz: "A lei não poderá excluir da apreciação do Poder Judiciário qualquer lesão do direito individual" — a pretensão é absolutamente justa, porque, se o sr. deputado Tenório Cavalcanti afirma possuir provas robustas em favor do condenado, o direito individual dêste estará sendo lesado, se não lhe fôr concedida a revisão do processo, meio capaz de lhe possibilitar a demonstração da alegada inocência.

Nestas condições, Excelência, peço a v. ex.ª, e comigo as outras pessoas que subscrevem esta carta, a concessão do pedido de revisão do processo que propiciou a condenação do tenente Jorge Alberto Franco Bandeira. A Justiça nada tem a temer, porque se ela realmente exprime a verdade dos fatos, ela é também a Verdade. E "a Verdade nunca é nociva", disse-o Helvetius.

Muito respeitosamente,

ass) — I. Mendes, Mauro Figueiredo, Válter Gomes, Irena Mendes, F. C. Albuquerque, Davi Gonçalves Cruz, Carlos M. Rocha, Sebastião Luís dos Santos, José Ferreira dos Santos, H. Adami, J. P. Ramos, Olívia Correia, Luís Fagundes Pinto, Marlene C. Melo e José Augusto da Silva.

PROPRIEDADE DE

DE PAOLI S. A.
COMERCIO E INDUSTRIA
Rua Sete de Setembro, 88, 9.º andar
TELEFONES: 32-3635 e 52-6213

Com 100 prestações mensais, sem juros, sem sinal, vá conhecer e seja um dos proprietários do

Bairro Jardim Califórnia
AVENIDA SÃO PAULO
(a 100 m da Estrada da Covanca)
JARDIM METRÓPOLE
São João de Meriti
LOTEAMENTO INSCRITO SOB O N.º 22 EM 6/8/959 (DEC. LEI 58)

LOTES RESIDENCIAIS COM AGUA E LUZ RUAS ABERTAS. — RESERVATÓRIO E POÇO ARTESIANO DE PROPRIEDADE EXCLUSIVA DO LOTEAMENTO — ONIBUS, JARDIM METROPOLE OU JARDIM PARAISO, A PORTA

Condução aos Domingos, saindo às 9 horas da Rua 7 de Setembro 88

VENDAS: NO LOTEAMENTO OU EM CAXIAS, NA AVENIDA RIO—PETROPOLIS, 1741, SALA 122. — DIARIAMENTE

HOJE ÀS 19 HORAS
no auditório da
RÁDIO DIFUSORA DE CAXIAS
Parada Musical do
SABÃO JAMBO

COM A PARTICIPAÇÃO DE:
☆ LÚCIO ALVES
☆ ROGÉRIA
☆ JOSÉ GARCIA
☆ IVETE GARCIA
com o grande sorteio JAMBO-59
Animação do TRIO DA SIMPATIA
Leonídio Vieira - Gilsa Danete - Wilson Musavec

PROCURA O MARIDO QUE FUGIU

Sebastião Maria de Oliveira (casado, branco 32 anos Travessa Guedes, 29 Estácio), no dia 25 do corrente saiu de sua casa, deixando, no abandono, sua espôsa d. Luzia Alves de Oliveira e seus quatro filhos, o mais novo com um mês de nascido.

D. Luzia estêve, ontem em nossa redação, formulando um apêlo aos nossos leitores, no sentido de auxiliarem-na a descobrir o paradeiro do sr. Sebastião. Informações para o endereço supra, ou através do telefone: 52-5162, chamando d. Orlandina.

"FLASHES" DE CAXIAS

Quebraram, ao que dizem, o alto-falante de Serra Cardoso. Condenamos o ato que nos pareceu tão criminoso, quanto uma violência contra sua pessoa.

A distração de Serra Cardoso é falar à multidão que passa, sem dar-lhe crédito, como a de Lacerda é inventar...

Assim, por que não deixá-los ladrando à beira da estrada, sem o perigo de atrapalhar a marcha do caminheiro?

Certa vez, perigoso indivíduo, nesse tempo em Caxias, quis exemplar com impiedoso castigo o Lacerda, que, nos cantos de ruas, vinha atacando os vereadores em peso da Câmara Municipal, dos quais um só não era ladrão: — Êle!

O plano de agressão foi levado pelo pistoleiro ao conhecimento de Tenório, com o acréscimo de que o edil espinafrava também o parlamentar. E Tenório, em presença de várias pessoas, disse: "Se o sr. assim proceder, teremos conta para ajustar. Deixem o Lacerda e o Serra Cardoso falarem contra mim. O que não admito é que falem bem de mim, porque assim me desacreditam".

Não sou amigo incondicional de Tenório. Dou-me com todos os seus inimigos. E, quando não vou com seus candidatos e suas idéias, assumo minhas atitudes, sem consultar-lhe a aprovação ou desaprovação. Êle sabe que não sou udenista, porque não pertenço a partidos e, certo disso, exige meus serviços profissionais, mas nunca me exigiu servidão. Mas, cumpre-me defendê-lo, quando tenho convicção de que está sendo injustamente atacado, sem, contudo, ir às vias de fato com ninguém, pois nem por mim posso brigar. Mais: muitos atritos pessoais tenho procurado evitá-los, pois que, de choques, só tenho visto sair ais e nunca idéias.

Condeno violências. Mas muito mais condenável que a violência é a mentira, quando com ela quer-se desmoralizar uma testemunha, que, espontâneamente se oferece, para salvar um inocente.

Não defendo João Lacerda, como também não posso ficar ao lado de Otacílio Lacerda. O segundo foi violento, não soube conter a explosão momentânea da cólera; o primeiro foi leviano, pensando que, com calúnia tão sórdida, pudesse credenciar-se a um prêmio talvez...

Em brigas de grandes, posso entrar como profissional. E, neste caso de Bandeira, nem como testemunha posso entrar, porque sei muito pouco e o que sei ouvi-o de pessoas já arroladas no processo, como depoentes.

Se, com pleno conhecimento dos fatos ser testemunha não é negócio, mesmo em casos comuns, a fortiori, em casos tão graves, entrar-se como criador de invencionices, para prejudicar-se a liberdade de um inocente...

SANCHO SEM PANÇA

AOS NOIVOS E CASADOS
Vendemos ótimos dormitórios estilo francês e Chipendale, em côr castanho ou em pau-marfim com apenas Cr$ 2 000,00 de entrada e mensalidade de Cr$ 1 000,00 e lindas salas de jantar, também em estilo, Chipendale. Entrada de Cr$ 1 000,00 e mensalidade de Cr$ 1.000,00. Oportunidade como esta só em RUA MAFRA & IRMÃO — RUA ESTACIO DE SÁ, 165-A — TEL.: 22-8617 — LARGO DO ESTACIO, junto à Igreja e à AVENIDA MONSENHOR FELIX, 318-A — Irajá — Perto da Estação.

Dr. Fortunato
OLHOS · OUVIDOS
NARIZ · GARGANTA
Consulta Cr$ 100,00
RUA DA CARIOCA 6 - 4.º ANDAR

DR. TIEGHI
comunica a seus amigos e clientes, que está atendendo à Rua Buenos Aires 135 (9.º andar), diàriamente, de 12 às 18 horas
Tel.: 43-9578

VELHA PROVÍNCIA
MAGALHÃES CASTRO

ÔVO DE COLOMBO

O atual presidente do Instituto de Previdência Social do Estado do Rio, sr. Jairo Pombo de Amaral, anuncia os primeiros resultados de sua curta mas proveitosa gestão à frente daquele órgão estatal.

Assim é que já volta à regularidade a situação da contabilidade do Instituto e, ao que parece, está afastada a velha praxe do pistolamento para obtenção de empréstimos ou outro qualquer serviço prestado pela organização, com vantagens inequívocas para os que não dispõem ou não se querem valer do prestígio político.

Procurando tornar a instituição cada vez mais útil à laboriosa classe dos servidores públicos, está o sr. Jairo Pombo coordenando um movimento no sentido de fazer associados do I.P.S. os funcionários das prefeituras do Estado, até hoje privados de um serviço de previdência, apesar de a lei obrigar a qualquer assalariado a afiliação aos órgãos oficiais de seguro social.

A idéia do sr. Jairo Amaral é merecedora do aplauso de todos, vindo ao encontro das aspirações dos servidores dos municípios, também beneficiará às Prefeituras, obrigadas, até agora, a custear aposentadorias de seus funcionários, os quais terão, de futuro, como direito e não como favor, o que ora recebem.

Reunidos os servidores fluminenses aglutinados num único órgão de previdência o qual, contando com número substancial de contribuintes, poderá lançar-se a cálculos atuariais não só mais vantajosos ao segurado como baseados em arrecadações crescentes, única fórmula de se lhes garantir a execução durante longo prazo.

NOTICIAS DIVERSAS

[illegible] sertanejos [illegible] participarão artistas de [illegible] rádio carioca, serão [illegible] durante a realização da Oitava Exposição Agro-Pecuária de Barra do Piraí, que se [illegible].

[illegible] Rosa Maria Gil foi [illegible] "Rainha da Primavera" do [illegible] do município de [illegible].

[illegible] Ismá Soares da Silva, o [illegible] craque de futebol [illegible] que tantas vêzes envergou a [illegible] do selecionado brasileiro, [illegible] pelo governador do [illegible] administrador do [illegible] Martins, em Niterói.

[illegible] encaminhada pelo presidente [illegible] Tribunal de Justiça ao governador do Estado a cópia do ofício [illegible] o juiz de Direito de São João de Meriti solicita a recondução [illegible] bacharel Benedito Penha da [illegible], para o cargo de juiz [illegible] daquela comarca.

[illegible] que o sr. Nilo Câmara será demitido da COAP, sendo nomeado para o seu lugar o sr. Sinval Bogado, presidente da COMAP de Campos.

O Grupo Carreteiro consultou aos ministros da Justiça, Guerra, Marinha e Trabalho, assim como ao Estado-Maior das Fôrças Armadas a sua decisão de reassumir o contrôle das Frotas Barreto e Carioca. Solicitaram, porém, garantias para os seus bens e para si próprios.

Procedente da Europa, onde estêve por 2 meses para tratamento de saúde, deverá chegar amanhã, às 11 horas, ao Aeroporto Internacional do Galeão, o deputado Adolfo Oliveira, líder da bancada udenista na Assembléia.

O governador Roberto Silveira determinou medidas efetivas em defesa do menor, a serem postas em execução durante a Semana da Criança, que o Departamento Nacional da Criança, fará realizar de 11 a 17 do corrente.

O cadáver boiava na Lagoa Rodrigo de Freitas

O cadáver de um homem de côr parda, 30 anos presumíveis, trajando calça e blusão claros, foi encontrado, ontem, nas margens da Lagoa Rodrigo de Freitas, próximo à curva do Sacopã. O comissário Peter do 12.º Distrito Policial tomou conhecimento da ocorrência e se encaminhou ao local. Nos bolsos do morto foi encontrado um papel, onde se lia o nome de Marcos José da Silva. Não se sabe se êste é o nome do infeliz. Seu corpo, após as providências de praxe, foi removido.

CASAS PRONTAS
EM
ROCHA SOBRINHO, MUNICIPIO DE NOVA IGUAÇU
(a 40 minutos da Praça Mauá)
SEJA PROPRIETARIO COM SOMENTE
CR$ 30.000,00 DE ENTRADA

O resto financiado em 144 meses em forma de aluguel. Casas com: sala, quarto, cozinha com fogão de 3 bôcas e forno, sala taqueada e com acabamento de primeira, ruas calçadas. — Informações no local, diàriamente. — Muita condução: "Mauá-Nilópolis", via Mesquita, saltar no cruzamento da estrada de ferro, bem ao lado da Estação de Rocha Sobrinho. — As casas ficam a poucos metros, atrás do Estádio do Gipsy. — Venha tomar informações. Condução diàriamente saindo às 14 horas e aos domingos às 10 horas para ir visitar sem compromisso as casas. Reservar lugar no escritório da firma:

DE PAOLI S. A.
Comércio e Indústria
RUA 7 DE SETEMBRO, 88
9.º andar — Tel.: 52-6213
Informações em CAXIAS:
Estrada Rio-Petropolis, 1.741 - Sala 122.

Vidraçaria Cruzeiro do Sul
(IMPORTAÇÃO E EXPORTAÇÃO)
Instalações completas de: Vidros Metais Espelhos, Cristais, e Vidros fantazia — Telhas Ladrilhos Paves. Tijolos e molduras em grosso — Bisautagens Espelhação Gravação Opacação Gravação etc.
EXECUÇÃO RAPIDA A PREÇOS MODICOS
Oficinas proprias
GRANDE VARIEDADE DE ARTIGOS PARA PRESENTES
Paulino Rodrigues da Rocha & Cia. Ltda.
RUA DO REZENDE, 33/35 — FONE: 42-4434 — LOJA
RUA DOS ARCOS 36 — DEPOSITO

Para 3 LEÕES o confôrto começa na cozinha
com FOGÃO BRASIL
MINASGÁS a chama que satisfaz

desde 670, mensais
SEM ENTRADA
ou pelo preço à vista em 10 meses
SEM ENTRADA
SEM ACRESCIMO
SEM JUROS

3 Leões financia a instalação do seu Fogão Brasil, garantindo a quota de Minasgás - 100% brasileiro - com entregas super-automáticas na porta de sua casa

FOGÃO BRASIL - Continental
O primeiro fogão com grill a gás e espêto rotativo, próprio para churrascos e assados.

Conheça em 3 Leões outros modêlos do Fogão Brasil com 3, 4 e 6 bôcas.

TV-RIO canal 13
Não perca tôdas as 4as. feiras às 20:35, GRANDE CARTAZ 3 LEÕES com o Conjunto Farroupilha e às 6as. feiras às 20:40, GRANDE BOLADA com prêmios para V. e tôda a família.

3 LEÕES
vendem qualidade pelos menores preços da cidade
Rua São Cristóvão, 1050 - tel. 34-2135 (rêde interna)

DESCONTOS até 50%
por motivo de Obras

Dormitório Chipandale de ~~56.000~~, por 35.000, ou 1.750, mensais	Sala Chipandale de ~~52.000~~, por 30.000, ou 1.500, mensais
Dormitório Marfim Moderno de ~~35.000~~, por 20.000, ou 1.000, mensais	Sala Marfim moderna de ~~35.000~~, por 20.000, ou 1.000, mensais
Dormitório Marfim e Mogno de ~~65.000~~, por 45.000, ou 2.500, mensais	Sala Marfim mogno de ~~58.000~~, por 40.000, ou 2.000, mensais
Sofá-Cama de ~~10.000~~, por 5.000, ou 250, mensais	Colchão de molas p/casal de ~~8.000~~, por 4.000, ou 200, mensais

e mais...
Aceitamos os seus móveis usados, como parte do pagamento
HEROS

MÓVEIS GLOBO
137 - CATETE - 137
Tel: 25-3223
ABERTA AS 3AS E 6AS FEIRAS ATÉ AS 22 HORAS

Cinema

A SEMANA EM REVISTA

A partir de amanhã, em cinemas do centro, do bairro e dos subúrbios do Rio, estarão em cartaz os seguintes filmes:

* * *

"AMAR É MINHA PROFISSÃO" ("En cas de malheur"), produção franco-italiana, distribuida pela Columbia. Dirigida por Claude-Autant Lara. Com Brigitte Bardot, Jean Gabin, Edwige Feuillère e Franco Interlenghi. Da novela de George Simenon, sôbre um advogado quarentão que se amasia com uma jovem delinqüente e passa a ser tenazmente perseguido pelo namorado desta, que, por sua vez, encontra a morte de maneira brutal.

"BANDIDO SANGUINARIO" (The bandit of Zhobe), produção anglo-americana, distribuida pela Columbia. Dirigida por John Gilling. Com Victor Mature, Anne Aubrey, Anthony Newley. Um líder indu converte-se ao banditismo a fim de provar sua inocência na morte de súditos britânicos.

Isabelle Corey e Edmund Gwenn: "Onde o Mundo Acaba"

"FESTIVAL BALLET", constituido de filmes de longa-metragem, todos sôbre danças folclóricas da Rússia, da Hungria e da Inglaterra. "O lago dos cisnes" (em Magicolor), "Romeu e Julieta" (em Magicolor), "Laurência" (em Eastmancolor), "Sinatte" e "Festas de bodas" (o primeiro em Magicolor e o segundo em prêto-e-branco) e "Chamas de Paris", em Magicolor, com o Ballet Bolshoi completo. Cada filme num só dia de exibições.

"ONDE O MUNDO ACABA" (Calabuig), produção italo-espanhola, da Art Filmes. Dirigida por Luis G. Berganza. Com Edmund Gwenn, Valentina Cortese, Franco Fabrizi e Juan Calvo. Ganhou o prêmio católico de Veneza e conta a história de um grande cientista americano, inventor do foguete a jato, que se desgosta com o fim de seu invento e com o destino da humanidade, fugindo para uma pequena cidade ao sul da Espanha.

"O AMOR COMO A MULHER O DESEJA" (Liebe wie die Fraude Wunscht), produção alemã, da Imperial Filmes. Dirigida por Wolfgang Becker. Com Barbara Rutting e Paul Dahlke. O problema das relações eróticas entre o homem e a mulher, à margem de um drama de amor.

"ORFEU DO CARNAVAL" (Orphée Negro), coprodução italo-franco-brasileira, da Franca Filmes, em Eastmancolor. Dirigida por Marcel Camus. Com Breno Melo, Marpressa Dawn, Léa Garcia e Lurdes de Oliveira. Da peça de Vinicius de Morais, baseada na lenda grega de "Orfeu e Eurídice", transportada para os morros cariocas nos três dias de carnaval.

"QUANDO A ESPOSA PECA" (The man who understood women), da 20th. Century Fox, em côr De Luxe. Direção de Nunnally Johnson. Com Leslie Caron e Henry Fonda. Um gênio de Hollywood, grande diretor, ator e produtor, dentro de um mundo onde a competição é feroz e dedicando grande amor a uma jovem "estrêla", que se tornou famosa através dêle.

Continuam em cartaz: "O teto" (belissimo filme italiano de Vittorio De Sica), "Um rei em Nova Iorque" (brilhante sátira de Charles Chaplin à politicagem norte-americana), "Saeta, o canto do rouxinol" (cantorias chatas com o garoto Joselito, imitando Pablito Calvo), "Deus sabe quanto amei" (que vale pelo nome do diretor Vincent Minelli. — C. de C.

NOVA AGENCIA DA CAIXA ECONOMICA NO MEIER — Desde ontem, a população do Méier conta com nova e ampla agência da Caixa Econômica, situada em local privilegiado, de facílimo acesso, bem em frente à Estação do próspero bairro da Zona Norte, Avenida Amaro Cavalcanti, n.º 177. A cerimônia de inauguração teve a presença da alta administração e de funcionários da autarquia, de prestigiosas figuras locais e de numerosos populares. Procedida a bênção da nova repartição, pelo revmo. padre Raimundo Joffre, superior da Ordem dos Missionários do Coração de Maria, que, em breve alocução, invocou a passagem evangélica referente à riqueza de bens materiais e de bens espirituais. Fez uso da palavra, pela Comissão de Instalação de Agências, o dr. Cledomiro Vairão, reportando-se aos antecedentes da iniciativa, desde a aquisição do terreno, e ressaltando o cunho progressista da atual administração da Caixa Economica. Pelos moradores do Méier falou, a seguir, o dr. Agripino Grieco, consagrado homem de letras, há três décadas radicado naquele bairro. Referiu-se o orador à importância do Méier como centro de trabalho, evocando nomes ilustres da região, tais como Aristides Caire, Lima Barreto e, atualmente, o prócer politico Erasmo Martins Pedro. Mencionou, ainda, sua condição de antigo e pertinaz depositante da instituição, terminando por dizer: "Confio na Caixa Economica". Dando por inaugurado o estabelecimento, o almirante Augusto do Amaral Peixoto conclamou a população do Méier a fazer sua também a confiança revelada na Caixa pelo renomado escritor, que, a convite seu, descerrou a placa comemorativa do ato. Ao término da cerimônia, foi oferecido um coquetel aos presentes. Na foto, aspecto da solenidade da inauguração da nova agência do Méier.

CONSERTO DE RELOGIOS COM GARANTIA DE UM ANO
TAMBEM CONSERTAMOS JOIAS — SERVIÇO PERFEITO
JOALHERIA SANTO ANTONIO
Rua Cardoso de Morais, 531 — Ramos

ESCOLHA SEU PROGRAMA

- AZTECA — "Caprichos de mulher"
- ALVORADA — "O teto".
- CAPITOLIO (Sessões Passatempo) — Desenhos e variedades.
- CINEAC TRIANON — Desenhos e variedades e "O morcêgo"
- IMPERIO — "Imitação da vida"
- IDEAL — "Museu de cêra"
- METRO PASSEIO — "Deus sabe quanto amei".
- OPERA — "Um rei em Nova Iorque".
- ODEON — "A vingança de Frankenstein".
- PLAZA — "Saeta, o canto do rouxinol".
- PALACIO — "Stefanie"
- PATHE — "Tráfico de brancas"
- ROIAL — "O morcêgo"
- REX — "Quero viver!"
- RIVOLI — "Zarak"
- VITÓRIA — "Festival de filmes inéditos" (um filme por dia)

INSTANTÂNEOS MERITIENSES

(Escreve R. GOMES JÚNIOR)

DR. CRISTOVÃO CORREIA BERBEREIA — Subitamente, deixou anteontem, o mundo objetivo, partindo para as regiões onde impera a eternidade, o dr. Cristóvão Correia Berbereia, radicado em São João de Meriti há mais de quatro decadas.

Cirurgião-dentista dos mais competentes, homem de vasta cultura científica e clássica, foi político militante, tendo em 1924 se elegido vereador à Câmara Municipal de Nova Iguaçu, representando o então 4.º distrito dêsse município.

Exerceu o mandato com o brilho e a dignidade que lhe era própria. Com o golpe de 1937, afastou-se das lides políticas, mas não da terra meritiense, mantendo acesos os postulados democráticos.

Criado o município de S. João de Meriti, êle que fôra um dos fundadores da União Democrática Nacional, se fez candidato à reeleição, logrando eleger-se e tem como companheiro de bancada, Miguel Arcanjo de Medeiros, mais tarde prefeito municipal.

Nesse partido, em sua seção municipal, foi por vários mandatos vice-presidente e presidente, desdobrando-se nesses cargos com o maior devotamento e lealdade partidária.

Amigo incondicional do deputado Tenório Cavalcanti, nêle votou para deputado estadual e duas vêzes, seguidamente, para deputado federal, logrando, sempre ver vitorioso o seu amigo e candidato.

Mas, não apenas no terreno político Cristóvão Correia Berbereia se destacou. Foi um dos fundadores e primeiro presidente da atual Associação Comercial e Industrial de São João de Meriti, então sob a denominação de Associação de Comerciantes e Proprietários, do 4.º Distrito de Nova Iguaçu.

Nela teve, como no campo político partidário, destacada atuação, sendo considerado como um dos verdadeiros líderes das classes produtoras e uma guia político no seu [illegible] e conceituada projeção.

[illegible] deixa o ilustre extinto, filhos, e viúva fica a senhora Nini Berbereia, a êle tão profunda e sinceramente ligada, que se pode afirmar, constituíam dois corpos, mas, apenas uma alma só.

Sua morte abalou profundamente a grei meritiense, em cujo seio, sem distinção de partido, Berbereia era tido muitas vêzes, como oráculo, como guia, como mentor. "Instantâneos Meritienses", que por vêzes divergiu em relação a atitudes por êle tomadas, em sua vida pública, jamais, entretanto, deixou de tê-lo como um bom amigo, de quem se podia discordar, mas em cujos atos, havia honradez e dignidade humana.

Pranteando, à sua morte, daqui desta coluna, enviamos à sua viúva e à família enlutada, os nossos pêsames, pedindo a Deus, o tenha em sua Santa e Eterna Glória.

SERVIÇOS DE TRANSPORTES — Mais uma linha de coletivos, vem de ser instalada, com o propósito de servir à população meritiense. Trata-se do percurso Nilópolis-Distrito Federal, passando por São João de Meriti.

Esta, é uma linha intermunicipal, de grande efeito e não menor repercussão, no facilitamento dos meios de transporte, o que em última análise, representa uma larga oportunidade, para o desenvolvimento populacional, industrial e comercial de São João de Meriti.

O lançamento dessa nova linha, deve-se exclusivamente à ação inteligente e profícua do dinâmico prefeito dr. Arlo Teodoro, a quem São João de Meriti, fica devendo mais êste inestimável serviço.

SOCIAL

Aniversário

Completa, hoje, o seu primeiro aniversário, a menina Cátia, filha de Euclides Marques de Sousa e Ilda Rodrigues de Sousa. Em sua residência, na Rua Aurélio Garcindo, 417, em Olaria, a aniversariante oferecerá, logo mais uma mesa de doces às suas amiguinhas.

Formaturas

Realiza-se hoje, no Teatro Municipal a solenidade de Colação de Grau dos novos bacharelandos em Direito, pela Faculdade de Ciências Juridicas do Rio de Janeiro. Dentre os inúmeros doutorandos, consta o nome do nosso confrade Mário Pereira dos Santos, antigo repórter do "O Radical" e elemento muito estimado por seus colegas de profissão.

GRANDE OPORTUNIDADE
SOMENTE ESTE MES
Entregamos, rápido o seu FOGAO "HELIOGAS", com apenas Cr$ 1.000,00 de entrada e por mês Cr$ 600,00 estando incluida neste preço a instalação. — RUA ESTACIO DE SA, 165-A, Largo do Estácio, Tel.: 28-7547; AV. SUBURBANA N.º 7420, PERTO DO LARGO DA ABOLIÇAO; e AVENIDA MONSENHOR FELIX, 538-A, IRAJA PERTO DA ESTAÇAO
Ruy Mafra & Irmão "Cumprimos o que anunciamos"

DONA XÊPA
um grande FILME!
DIA 12
CINEDISTRI

MECANICOS
Cadarço Pendulite medidores elétricos, Amianto, Baquelite, Fibra, Chatterton e demais artigos elétricos
CASA LUCAS
RUA MIGUEL COUTO N.º 34 — TELEFONES: 52-0550 e 52-6522

TEORIA MUSICAL
Leciona-se na Rua Filomena Nunes, 483 — Fone: 30-3294

SENHORES ANUNCIANTES
Anuncios em balcão para Av. Rio Petrópolis 1761
LUTA DEMOCRATICA
(NO ANTIGO PREDIO DA PREFEITURA DE CAXIAS)

Grátis! 30
MÁQUINAS DE COSTURA LEONAM
Na venda do 8º ANIVERSÁRIO das 3 lojas
A TRIUNFANTE TECIDOS
Grandes descontos em TECIDOS CAMA E MESA CAMISARIA

Aproveitando as fabulosas ofertas do 8.º aniversário das 3 lojas A Triunfante, você ganha muito mais! Ganha nos preços remarcados, ganha na qualidade das mercadorias e ganha, também, máquinas de costura Leonam! Você vai ficar deslumbrada com a riqueza dos tecidos, de padronagens vistosas e modernas. Vai adorar os artigos de cama e mesa, que são da mais alta qualidade e bom gôsto. E encontrará excelentes ofertas em artigos de camisaria. Aproveite, logo, esta oportunidade! Quem chega primeiro compra melhor!

Veja como é fácil ganhar as 30 máquinas de costura Leonam!
Para cada 300 cruzeiros de compra, você recebe um talão numerado. Com êsse talão você concorrerá ao sorteio das 30 máquinas de costura Leonam, tipo exportação, que será realizado pela Loteria Federal, de 14 de novembro. *Quanto mais você comprar, mais talões você receberá e mais chances terá de ganhar!*
Carta Patente, 289
A TRIUNFANTE TECIDOS
Light - Av. Marechal Floriano, 197
Passos - Av. Passos, 42 a 48
Arsenal - 1.º de Março, 149 a 151

...E AGORA EM TODA A CIDADE O MELHOR FILME DO ANO!
NA VOZ DE AGOSTINHO dos SANTOS os grandes sucessos do momento: "FELICIDADE" e "CANÇÃO do AMOR"
França Filmes ORGULHOSAMENTE APRESENTA A 1ª CO-PRODUÇÃO FRANCO-BRASILEIRA!
"ORFEU DO CARNAVAL"
um filme de MARCEL CAMUS
Baseado na peça "ORFEU DA CONCEIÇÃO" de VINICIUS DE MORAIS
com BRENO MELLO · MARPESSA DAWN · LOURDES de OLIVEIRA
LEA GARCIA · ADHEMAR FERREIRA DA SILVA
E TÔDA A CIDADE DO RIO DE JANEIRO NAS CÔRES MÁGICAS DO Eastmancolor!
Uma belissima história de amor simples comovente e alegre!
GRANDE PRÊMIO "Palma de Ouro" DO FESTIVAL de CANNES 1959

Amanhã: AZTECA · RIO BRANCO · MAUÁ · REGENCIA · PATHE · FLORIDA · NACIONAL · SÃO PEDRO · GUARACI · CARUSO · STO AFONSO · PARA TODOS · MELLO · SÃO JORGE

HOJE: METRO · METRO · METRO · PAX · PALACIO HIGIENÓPOLIS · BRASILIA
MGM apresenta a produção de SOL C. SIEGEL
FRANK SINATRA · DEAN MARTIN · SHIRLEY MacLAINE
UM PANORAMA CRU DAS PAIXÕES HUMANAS!
DEUS SABE QUANTO AMEI
com MARTHA HYER · ARTHUR KENNEDY · NANCY GATES
CINEMASCOPE METROCOLOR
PROIBIDO ATÉ 18 ANOS

AMANHÃ: IMPERIO · ALASKA · ASTARTA · BOTAFOGO · CARIOCA
PELA PRIMEIRA VEZ O CINEMA ABRE PORTAS PROIBIDAS PARA OS Tabus
SEXO! AMOR! MATRIMONIO!
A IMPERIAL FILMS apresenta "O Amor como a Mulher o Deseja"
BARBARA RUTTING · PAUL DAHLKE
WOLFGANG BECKER
5ª FEIRA EDEN

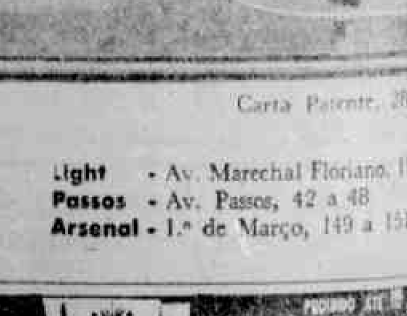

2 SUPER OFERTAS DE 3 LEÕES

REFRIGERADOR Brastemp

Mod. Conquistador
8,5 pés
Garantia de 5 anos

2.310, mensais SEM ENTRADA

TV Philco mod. 1960 com seletor super-cascode 2.310, mensais SEM ENTRADA

ou PELO PREÇO À VISTA SEM AUMENTO SEM ENTRADA EM 15 MESES

3 LEÕES
Rua São Cristóvão, 1050
tel. 34-2135 (rêde interna)

Philco
Console
21 polegadas

GELADEIRAS ELÉTRICAS MOD. 59
9,5 pés — Super Luxo
A Prazo CrS 995,00 por mes — A Vista CrS 27.000,00
NOSSO PRECO CRS 27.000 00 — PRECO DA PRACA CRS 33 000,00

Aproveite a grande venda de inverno da Loja A CAÇULA. Sistema de refrigeração estrangeira com nove temperaturas e porta magica. E ganhe um lindo jogo para geladeira.
N. B. — Vendemos barato porque não temos vendedores nem intermediarios.
RUA BUENOS AIRES N.º 313 - Loja perto da Praça da República

Sensacional venda de terrenos
. A 3 MINUTOS DA ESTAÇÃO DE NOVA IGUAÇU

Lotes planos prontos para receber construção 12 x 30 - partir de 90.000,00 em 100 prestações mensais sem juros de 900,00, pagando no ato da compra apenas a 1.ª prestação e a despesa de escritura de compra e venda no total de 2.400,00. Todos os recursos ao lado do loteamento — Comércio, Escolas, Ginásios, Cinemas, Telefone e Telégrafos. Condução à porta com ruas calçadas e lotes demarcados na mais moderna urbanização. Posse imediata, podendo já na 1.ª prestação começar a construir já a sua casa. Condução gratuita para visitar o loteamento. Plantas, fotografias e tôdas as informações detalhadas com o corretor autorizado — CARVALHO — AV. NILO PEÇANHA, 23 - 4.º - sala 7 em NOVA IGUAÇU - Tels.: 52-6862 e 52-9162

À vista, Cr$ 31.999,00. A prazo, Cr$ 1.999,00 por mês

21 polegadas, modelo 1959 — Nova, — Atacadista de televisões vende diretamente ao público, sem aumento Cr$ 31.199,00 — a prazo Cr$ 1.999,00 por mês. — All Aces — Invictus — Emerson — Admiral — Philco — Zenith — Stromberg Carlson — Standard Eletric — R.C.A. — Philips — Hotpoint — Elmer — Pioner
N. B.: — Tambem temos de 14 e 17 polegadas
A CAÇULA DAS TELEVISÕES
Rua Buenos Aires, n. 313, loja, perto da Praça da República
N. B.: — Enquanto estiver obstruida a passagem pela Rua Buenos Aires por causa do incêndio, entrar pela Av. Thomé de Souza ou Rua Boe nos Aires pelo Campo de Santana.

MORTO COM UM TIRO NO CORAÇÃO

Compareceu à nossa redação o sr. Armindo Lopes, proprietário do Salão de Beleza situado na Rua Arquias Cordeiro, 636, para contestar de uma reportagem publicada em nossa edição de ontem, sob o título "Morto com um tiro no coração". Segundo a narrativa, o fato ocorreu no interior de seu salão de beleza. Procurando esclarecer a ocorrência, declarou que o homicídio verificou-se na Rua Arquias Cordeiro, 636, onde se localiza um botequim, bem como, contesta ser o indivíduo conhecido pelo vulgo de "Dinho", seu sobrinho. Êste, exerce as funções de gerente do salão de beleza e se chama Almiro Lopes, e não é conhecido por nenhuma alcunha.

HORÓSCOPO PARA HOJE

(Domingo, 4 de outubro)

CAPRICÓRNIO (De 22 de dezembro a 20 de janeiro) — Contará com um período de 24 horas inteiramente favorável, em que o sexo oposto contribuirá para o êxito de sua vida social. Horas: 20-22; números: 276-392.

AQUARIO (De 21 de janeiro a 19 de fevereiro) — O domingo poderá vir a ser muito agradável se você remar a favor da maré, evitando contrariar as inclinações gerais. Horas: 12-19; números: 527-843.

PEIXES (De 20 de fevereiro a 20 de março) — Trate de garantir o repôuso de que tanto necessita, e de desfrutar um domingo tranqüilo. Procure permanecer na penumbra. Horas: 12-20; números: 13-475.

ARIES (De 21 de março a 20 de abril) — Você deve estar com disposição para isolar-se e para descansar, e será aconselhável seguir êsse impulso para poder relaxar os nervos e meditar. Horas: 16-19; números: 114-236.

TOURO (De 21 de abril a 21 de maio) — Aproveite as oportunidades que surgirem de desfrutar a companhia daqueles que lhe são caros e de divertir-se. Horas: 9-15; números: 360-490.

GÊMEOS (De 22 de maio a 21 de junho) — Probabilidade de encaminhar bem as coisas à sua maneira e ao seu gôsto, se você não exercer pressão exagerada sôbre os outros. Horas: 12-14; números: 295-368.

CANCER (De 22 de junho a 23 de julho) — Sobressaltos importantes no estado financeiro e é aos parentes que será preciso recorrer recorrer. Horas: 8-14; números: 49-63.

LEAO (De 24 de julho a 23 de agôsto) — Mantenha as relações de amizade em um clima sereno, e evite discussões capazes de provocar aborrecimentos. Horas: 14-17; números: 23-33.

VIRGEM (De 24 de agôsto a 23 de setembro) — Você estará ocupado, ajudando outras pessoas ou cuidando de certas tarefas urgentes. Preste atenção ao regime alimentar. Horas: 12-18; números: 43-79.

LIBRA (De 24 de setembro a 23 de outubro) — Trate de ser alegre e amável com as outras pessoas, mas evite atitudes que possam provocar desarmonias. Horas: 12-16; ns.: 12-13.

ESCORPIAO (De 24 de outubro a 22 de novembro) — Acontecimentos adversos, no setor social. As coisas tomarão um rumo mais suave e ameno. Procure distrair-se. Horas: 14-17; ns.: 5-9.

SAGITARIO (De 23 de novembro a 21 de dezembro) — Aspectos favoráveis influenciarão o setor social e as atividades pessoais. Procure fazer ou receber visitas. Horas: 14-21; ns.: 97-209.

HORÓSCOPO PARA AMANHÃ

(Segunda-feira, 5 de outubro)

CAPRICÓRNIO (De 22 de dezembro a 20 de janeiro) — Deixe que os interêsses profissionais e comerciais tenham completa prioridade. Horas: 9-14; números: 138-264.

AQUARIO (De 21 de janeiro a 19 de fevereiro) — As notícias e os acontecimentos dêsse dia deverão causar situações difíceis, principalmente no setor dos interêsses financeiros ou em relação a contas e obrigações. Horas: 9-15; números: 253-749.

PEIXES (De 20 de fevereiro a 20 de março) — Um dia propício ao trabalho intelectual. Um "flirt" sem importância poderá trazer-lhe sérias complicações. Horas: 9-18; números: 473-582.

ARIES (De 21 de março a 20 de abril) — Analise bastante os fatos, antes de tomar qualquer iniciativa nova em relação a certos projetos importantes. Horas: 8-10; números: 258-314.

TOURO (De 21 de abril a 21 de maio) — Se uma pessoa compreender, finalmente, que você nunca a amará, desistirá de seus propósitos, e se retirará, ressentida. Horas: 8-15; ns.: 369-631.

GÊMEOS (De 22 de maio a 21 de junho) — Não cometa imprudências. Se não freiar a imaginação, terá decepções sentimentais. Horas: 8-12; números: 153-263.

CANCER (De 22 de junho a 23 de julho) — Nos seus negócios, um sócio inteligente lhe proporcionará colaboração eficaz. Horas: 10-18; números: 143-172.

LEAO (De 24 de julho a 23 de agôsto) — Um negócio mal feito poderá trazer-lhe sérias complicações. Não espere que tudo saia tão bem como quer. Cuidado com as novas amizades. Horas: 10-19; números: 198-360.

VIRGEM (De 24 de agôsto a 23 de setembro) — Seja otimista. Não permita a intervenção de ninguém em seus problemas sentimentais. Horas: 9-15; números: 230-648.

LIBRA (De 24 de setembro a 23 de outubro) — Você estará em ótimas condições para trabalhar com proveito. Haverá modificação feliz em seu trabalho. Alegria sentimental justificada. Horas: 8-11; números: 245-568.

ESCORPIAO (De 24 de outubro a 22 de novembro) — Atrasos ou impedimentos por culpa da influência desfavorável. Procure a melhor maneira de contornar as dificuldades. Horas: 12-13; números: 13-17.

SAGITARIO (De 23 de novembro a 21 de dezembro) — Espere até obter uma noção mais precisa do rumo que as coisas estão tomando. Confie nas intuições que tiver. Horas: 13-14; números: 173-268.

PAPÉIS POR ATACADO
SANTOS & SANTA ROSA LTDA
R. Capitão Cruz, 673-C — Rio. — Tel. 32-4924

Momento Católico

RENATA TEIXEIRA

VII Congresso Eucarístico Nacional

Instalou-se na sede da Confederação Católica do Rio de Janeiro, o secretariado do VII Congresso Eucarístico Nacional, a realizar-se em Curitiba de 5 a 8 de maio de 1960.

As pessoas que desejarem participar do Congresso, já podem fazer suas inscrições no Palácio São Joaquim (Rua da Glória, 446) ou na Confederação Católica (Rua São José, 90, 21.º andar).

BISPO DE CURITIBA ENCOMENDOU A D. HELDER SOLENIDADE TIPO TARDE SAGRADA

D. Manuel, arcebispo de Curitiba, *encomendou* a D. Hèder Câmara, uma solenidade nos moldes da Tarde Sagrada, realizada nesta capital, no Estádio do Maracanã. O tema será a Eucaristia.

CATEDRAL DE CURITIBA

A Catedral de Curitiba foi inaugurada em 7 de setembro de 1893, como Matriz de Curitiba. É constante motivo de admiração em seu interior, o belíssimo entalhamento em madeira de seu púlpito, trono e bancos.

A pouco menos de dois quilômetros, e em linha reta, da Catedral Metropolitana de Curitiba, situada no coração da Cidade-Sorriso (Praça Tiradentes) fica o logradouro do VII Congresso Eucarístico Nacional, uma enorme praça — rasgada para abrigar o Centro Cívico em construção.

A PRAÇA DO CONGRESSO

Comportando perfeitamente as 80 mil pessoas que se espera ali congregar, o local é perfeitamente adequado. Ao fundo, a fachada imponente do Palácio Iguaçu, sede do govêrno paranaense, servirá de atraente cenário às solenidades programadas. No alto das escadarias do palácio, erguer-se-á o majestoso altar-monumento do Congresso, onde a altaneira cruz elevada aos céus de Curitiba, visível desde o centro da cidade, será ladeada pelo pendão da Pátria e pelas bandeiras de todos os Estados do Brasil, numa harmonia perfeita de formas, côres, movimento e simbolismo. Ao lado, um elevado e extenso estrado permitirá serem realizadas, a par de atos litúrgicos do Congresso, belas representações populares.

EXPOSIÇÕES

Estão sendo organizadas cinco grandes exposições: Catequética — Missionária — Bíblica — Catacumbas de Roma — Litúrgica.

MOVIMENTO FAMILIAR CRISTÃO

"O Casamento e a família se encontram em tão deploráveis condições que incerta é a esperança do seu triunfo", escrevia Pio XII por ocasião do dogma da Imaculada Conceição.

Em resposta a esta palavra do Papa, no desejo ardente de salvar a instituição familiar, já há dois anos e meio vem trabalhando em nosso país, as equipes de casais do Movimento Cristão. O movimento atua através de equipes pequeno grupos de 8 a 10 casais, que se reúnem em suas casas, mensalmente, para uma troca de idéias sôbre problemas, relacionados com a vida de família; tais como doutrina e vivência do Sacramento do Matrimônio, Educação dos filhos, participação do casal na comunidade e na vida.

O idealizador do MFC tal como êle hoje se acha estruturado na América Latina, foi o padre Pedro Richards passionista. Descendente de pais irlandeses, argentino de nascimento e ora vivendo no vizinho Uruguai, coube-lhe uma missão tôda especial na Igreja de nossos dias. Compreendeu que um dos marcos da espiritualidade moderna é sem dúvida, a redescoberta do valor escondido do Matrimônio. E entregou-se com o melhor de sua extraordinária riqueza humana e grandeza sacerdotal ao trabalho da recristianização da família pela santificação dos espôsos, contando êstes com a graça que o Sacramento um dia lhes conferiu.

Padre Richards, está no Rio, onde fará uma série de conferências, (publicado no suplemento da Revista "Família").

Sintonize a TV-Rio às 4as. e 6as. feiras às 20:35 para ver e ouvir o Conjunto Farroupilha e Grande Batada

Incêndio na geladeira da cantina no Ministério da Guerra

Um princípio de incêndio verificou-se, ontem, na geladeira da Cantina do Centro de Reabilitação da Diretoria de Finanças do Ministério da Guerra. O fato foi notado por um soldado e o fuzileiro naval João Antônio Santos. Êste deu o alarma comunicando a ocorrência ao tenente Norá, chefe da Guarda. O militar solicitou o concurso dos bombeiros do Pôsto Central. Os homens do fogo, sem muito trabalho, eliminaram o perigo. Os prejuízos foram mínimos.

3 LEÕES
Vendem qualidade dos menores preços da cidade.

ESTA DOENTE?
Não tem melhoras? Deseja uma consulta espiritualista? Escreva dizendo o que sente, para o Centro Espírita São Miguel, R. Bela, 33, enviando envelope, selo para resposta.

VAGAS para
2 AJUSTADORES
Apresentar c/documentos à Rua Gravatai, 97
(Jacarèzinho)

Jardim Olavo Bilac
Vendo terreno, em Caxias, plano, ótima água, 12x40, pequena entrada e prestações de 1.500, Rua 44, quadra 30, junto ao n.º 120 e a 80 metros da Estrada da Covanca. — Tratar c/ Andrade, R. da Quitanda, 30, s/704, tel. 23-3663.

ASMA
CURA COMPLETA
NOVO TRATAMENTO
R. do Mexico 21, s/1 402-B
Telefone 52-1228
Segundas Quartas e Sextas das 9h 30m às 12 horas
DR W WELLER

ATENÇÃO!!! Cr$ 5.299,00 À VISTA

Atacadista de Maquinas de Costura vende diretamente ao publico, sem aumento: 5 299,00 A PRAZO: Cr$ 200,00 e Cr$ 300,00 por mês Philips — Vigorelli — Crosley — Singer — Elgin — Elna — Zig-Zag — Modêlo novissimo 1 — Com garantia de vinte anos
O CAÇULA DAS MÁQUINAS
RUA BUENOS AIRES, 313 — LOJA
Perto do Campo de Santana — N.B.: Entregamos no E. do Rio

MESMO QUEM GANHA POUCO PODE OBTER MODERNA DENTADURA

Consertos na hora — Pontes e dentaduras em 24 horas. Extrações sem dor. — Credi-Dentário — RUA ELPIDIO BOA MORTE, 285 - Sob. — Praça da Bandeira — PRAÇA ONZE, 336 - Sob. — PRÓTESE PRÓPRIA
Clinica Dentária Americana. — DR. N. ISIDORO

ATENÇÃO! ENGENHO NOVO
Terrenos, CrS 30.000,00 de entrada. Ver e tratar à Rua General Belegard, n.º 94 e 104 — Fundos e também à Rua Araújo Leitão, n.º 501. TERRENOS NO LINS VASCONCELOS — Com CrS 50.000,00 de entrada e prestações de CrS 4.000,00. Rua César Zama, n.º 32.

CASAS EM ROCHA MIRANDA
Com CrS 50.000,00 de entrada, CrS 30.000,00 facilitados e o resto em prestações de CrS 4.0000,00 Ver à Rua PAULO VIANA, n.º 22 e 30. Tratar à Rua Visconde de Santa Isabel, n.º 215.

JACAREPAGUÁ, EM FRENTE AO TÊNIS CLUBE DESTA LOCALIDADE
Vendem-se terrenos com entradas a partir de CrS 20.000,00 e prestações a partir de CrS 1.000,00. — RUA MÁRIO PEREIRA, 129

3 TERRENOS POR Cr$ 70.000,00
Vendo juntos ou separados, no Jardim Gramacho em Duque de Caxias, 3 lotes de terreno de 12m. x 40m., sendo na Quadra 64 os lotes 14 e 15, Quadra 164 o lote 27. Tratar hoje pelo Tel.: 30-9474, ou amanhã à Rua do Lavradio, 27 sobrado, sala 1, com o proprietário — Sr. DARCY

CLÍNICA ESPÍRITA BOM JESUS
Dr. Henrique, médico e espirita, trata de tôdas as doenças. Consultas das 13 às 16 horas. Rua São Luis Gonzaga, n.º 295, sobrado. Largo da Cancela. SÃO CRISTÓVÃO

TERRENOS em NOVA IGUAÇÚ
à 3 minutos da Estação
LOTES À PARTIR DE 900, MENSAIS
E NÃO É SÓ ISTO... Luz e Força da Light, Ruas calçadas. Farta condução à porta, posse e construção imediata
em 100 prestações • sem entrada • sem juros
Situação privilegiada, no melhor ponto possivel, (Estrada de Madureira), com Escolas, Bancos, Grande comércio, Indústrias; Tudo isto próximo ao loteamento ideal para moradias.
Mais um loteamento de propriedade da conhecida organização,
THALES TINOCO
IMÓVEIS
RIO: R. São José, 90 Gr. 508
Tels: 52-6862 - 22-3096
N. IGUAÇÚ: Av. Mal. Floriano, n. 2.171 1.º andar
Heros

Plano de Pagamento Protelado

GRATIS — uma panela de pressão em cada compra

Confiamos em que você ganhará mais no futuro que hoje, e para que você pague tranquilamente os seus compromissos atuais, PONTO FRIO lança mais êste notável plano de crédito: **PLANO DE PAGAMENTO PROTELADO!**

Utilizando-se do **PPP** você efetua a compra com a menor entrada da praça, faz pequenissimas amortizações mensais e só depois de um (1) ano é que começa a pagar as mensalidades da compra.

Você paga as mensalidades daquí a 1 ano.

500, de entrada

com entrega conjunta:

O mesmo caminhão que entrega o fogão leva 2 botijões GASBRAS para uso imediato.

GAS BRAS

FOGÃO ALFA
4 bôcas. Fôrno e estufa fechada, incluindo instalação GASBRAS com 2 botijões, entregues no mesmo dia.
amortização mensal de
525,

FOGÃO ALFA
4 bôcas. Fôrno e estufa fechada, incluindo instalação GASBRAS com 2 botijões, entregues no mesmo dia.
amortização mensal de
540,

CRÉDITO GARANTIDO PELO SPC

FOGÃO RHEEM MASTER
4 bôcas. Fôrno com luz automática e estufa fechada, incluindo instalação GASBRAS com 2 botijões, entregues no mesmo dia.
amortização mensal de
535,

FOGÃO ALFA
4 bôcas. Fôrno e estufa fechada, tampão cobrindo o quadro e mudança de cores com dobradiças. Incluindo instalação GASBRAS com 2 botijões, entregues no mesmo dia.
amortização mensal de
585,

Ponto Frio

MADUREIRA: Rua Carolina Machado, 418/420 - MÉIER: Rua Arquias Cordeiro, 259
CENTRO: Rua Senador Dantas, 42/44 - Rua Uruguaiana, 134/140
Av. Marechal Floriano, 95 - Av. Passos, 27 - CAXIAS: Av. Nilo Peçanha, 948
NITERÓI: Rua da Conceição, 13 - NOVA IGUAÇÚ: Av. Gov. Amaral Peixoto, 75/79
S. J. DE MERITI: Rua da Matriz, 265 - VOLTA REDONDA: Av. Amaral Peixoto, 188

FRAQUEZA SEXUAL?
HORMOSEXIL
LOMBRICUDOS
Nas farmácias e drogarias na rua da Constituição. Atendemos pelo Reembolso

FALECEU O INVESTIGADOR

O investigador Abraão Felipe Pacífico Carabino, casado, 63 anos, endereço ignorado, ontem, na Rua da Constituição, próximo ao Campo de Santana, foi acometido de um súbito vômito e faleceu em consequência do mesmo.

O comissário de dia do 1º Distrito Policial tomando conhecimento do fato, encaminhou-se ao local. Após as providências de praxe, fêz remover o corpo para o Instituto Anatômico.

Cortador de chapa

A Fabrica de Carroceria CERMAVA, atualmente em fase de expansão admite elemento competente para o cargo acima. Lugar de futuro. PAGA-SE BEM. Semana de 5 dias. Os interessados deverão apresentar-se com documentos e preparados para trabalhar à Rua Coronel Almeida, 53, Piedade (próximo ao número 7 939 da Avenida Suburbana). Favor não se apresentar quem não estiver em condições.

FORD 1937
4 portas, freio a óleo particular, vendo por 130 mil cruzeiros. Rua Comendador Guerra, 350 — PAVUNA

Desaparecido há vinte anos

Fernando de Oliveira França (branco, solteiro, 34 anos), há 20 anos atrás, saiu de casa e desde época em diante, não deu a menor notícia aos seus pais, sr. Grimaldo de Oliveira França e d. Carlota Pereira Pinto.

Ontem, os pais de Fernando estiveram em nossa redação formulando um apêlo aos nossos leitores. Pedem que os auxiliem a localizar o filho desaparecido. Informações para a Estrada Vicente de Carvalho, numa propriedade do IPASE, onde residem.

MAQUINAS SINGER
RECONDICIONADAS

Igual a esta com 10 anos de garantia poderás adquirir com Cr$ 500,00 de entrada e Cr$ 200,00 mensais
A VISTA — Cr$ 5.200,00
CASA POPULAR DE MAQUINAS
RUA HADDOCK LOBO, 6
Telefone: 48-3011
Compramos máquinas usadas de qualquer tipo

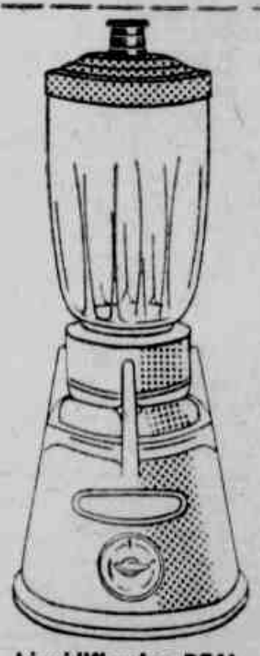

Liquidificador REAL Super-Luxo
Motor super-potente. 3 velocidades. Facas de aço cromado. 5 anos de garantia.
244, mensais
sem entrada ou mais despesas

Aspirador de pó REAL
Levissimo, 7 acessórios "Duraplast" inquebráveis. Incluindo secador de cabelo. Garantia de 3 anos.
489, mensais
sem entrada ou mais despesas.

V. já tem
CRÉDITO ABERTO
para comprar
confôrto

Sua espôsa merece, precisa ... e você pode comprar. Com as facilidades que lhe oferecemos. Com crédito que lhe abrimos. Com a confiança que depositamos em você!

... e não deixe de comprar por não saber como pagar!

esperança de Barros Costa & Cia.
Av. Passos, 36/8

Enceradeira REAL Super-Luxo
Base cômoda, 2 jogos de escôvas. Jôgo de flanelas. 2 anos de garantia.
522, mensais
sem entrada ou mais despesas.

26º ANIVERSÁRIO DA CASA JOSÉ SILVA 1933 - 1959

Carnet de Pagamentos

OUTUBRO - MÊS DOS CREDIARISTAS

na CASA JOSÉ SILVA

aproveite para comprar o que desejar

SEM ENTRADA

sòmente artigos de qualidade garantida

ROUPA EPSOM - em tropical "Mohair" brilhante - nas côres: cinza, azeitona e marinho.
Oferta de Aniversário Cr$ 4.995,

PALETÓ ESPORTE EPSOM em flanela própria para 1/2-estação - caimento natural diversas côres.
Oferta de Aniversário Cr$ 2.295,

ROUPA RENNER - em superior tropical "Cordonet" - nas côres: bege, azul e cinza.
Oferta de Aniversario Cr$ 2.985,

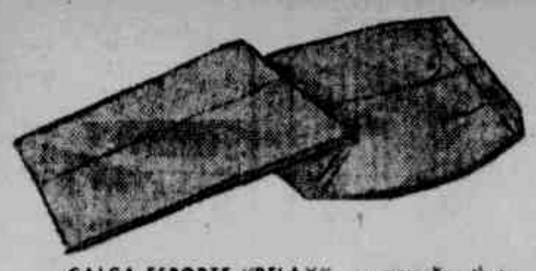

CALÇA ESPORTE "RELAX" - em popeline tipo italiano - bolso de culote - sem bainha - última moda.
Oferta de Aniversário Cr$ 780,

CALÇA EPSOM - em gabardine, pura lã para uso com ou sem cinto.
Oferta de Aniversário Cr$ 1.395,

SAPATO - modêlo esporte - em finíssima vaqueta - muito confortável - nas côres: preto e marron.
Oferta de Aniversário Cr$ 650,

SAPATO - modêlo clássico - em vaqueta especial - nas côres: preto e marron.
Oferta de Aniversário Cr$ 675,

COMPRE O QUE QUISER E PAGUE EM 3, 5, 7 ou 10 PRESTAÇÕES

Casa José Silva

IPANEMA - R. Visconde de Pirajá, 483
COPACABANA - Av. Copacabana, 828
CENTRO - R. Miguel Couto, 3 e 5
MEIER - R. Arquias Cordeiro, 320
MADUREIRA - Est. Marechal Rangel, 9/11

E LEMBRE-SE: COM O MESMO CARNET VOCÊ PODERÁ FAZER, TAMBÉM, SUAS COMPRAS DE NATAL

CONTANDO MENTIRAS

Iara Sales vista pelo pincel do confrade "Barnabé", ao ouvir Angela cantar "Quem me dera ser a voz do vento"

Continuando a contar mentiras, César de Alencar apresentou um péssimo programa, dando-nos até saudades dos magníficos programas do Paulinho Gracindo e do Heitor Ricardo

Julie Joe joia que dá um bom dinheiro em qualquer Caixa Econômica, ao que nos parece, pela foto, pretende ser freira

... Vitorio de Cica que está comandando o filme "Tic Sam no Escala de Milão" vem de contratar Francisco Carlos que ali cantará, em inglês e afinadamente as canções: "Love is man splendored thing" e "Monlight Serenade".

... Paulo Roberto apresentará hoje, pela Rádio Nacional, mais um péssimo programa da série "Nada Além de Dois Minutos".

... Marli Sorel foi taxativa: "Se a Rádio Nacional fôr mudada para Brasília jamais cantarei naquele prefixo".

Diante de tal recusa s. exa. o sr. presidente da República resolveu deixar a PRE-8 aqui neste mesmo lugar...

... Não suporto mais ouvir Maisa...

...O maestro Peruzzi é um artista que comparece a todos os seus compromissos assumidos.

... Getúlio Macedo é o melhor compositor de 1959.

... Sou um homem infeliz.

... Amália Rodrigues veio ao Rio só para rever os amigos.

...Ontem, numa reunião de intelectuais do rádio, o correto locutor Fausto Guimarães manteve um prolongado debate com os srs. Floriano Faissal e Saint Clair Lopes, revoltado pela ausência de programas culturais na emissora da Praça Mauá. A certa altura dos acontecimentos o comandado do sr. Paulo Nunes Vieira no calor de sua convicção entusiasmada chegou a fazer severas críticas ao ministro Clóvis Salgado com relação à Rádio Ministério da Educação que segundo o animador cheio de *moral* não está uma *beleza*.

... Oduvaldo Cozzi é o pior diretor de "broadcasting" do ano.

...O crítico Oziel Pecanha, colunista de rádio e TV do "Correio da Manhã" que deve ter um parentesco bem próximo com a (sra. ou srta.) Maria Helena é um homem pouco querido no meio artístico e muito constante nos coquetéis.

... Luciene Franco não ama Luis Cláudio.

PIADA DO DIA

Todo mundo vai à França e traz perfume; Maisa foi e trouxe um português...

FRASE DO DIA

Numa roda onde se comentava a gravação do samba "Margarida", por João Dias, alguém deixou escapar esta frase: "...antes nunca do que tarde".

HOMENAGEM MUSICAL

Sempre admirei a masculinidade de determinado "disc-jockey" que sempre me pareceu, bem como a quase todos os seus amigos, um perfeito D. Juan. Mas, depois de bater um longo papo com a Mara Silva resolvi a cantar o samba de Lombardi Filho e Pedro Rogério, gravação de Anísio Silva: ... desilusão mais uma.

FRESADORES E MECÂNICOS

Precisam-se à Praça Alberto Monteiro Filho n.º 10 (antiga Viúva Cláudio). VIDRARIA CISPER — Paga-se bem.

490,00 mensais

MÁQUINAS DE COSTURA

PHILIPS • PRINCEZA

20 anos de garantia

AS MELHORES CONDIÇÕES DE PAGAMENTO!

CENTRO: Rua Visconde de Inhaúma, 101
MADUREIRA: Rua Carolina Machado, 504-A

FOGÃO HELIOGÁS

Entrada Cr$ 1.000,00 Mensalidade de Cr$ 600,00. Entregamos em 48 horas instalado em seu domicílio.

CASA LIBERAL DE MAQUINAS

Rua Conde de Bonfim, 272 e 54-056 - R. Vieira Dantas 69-B - CAMPO GRANDE

(Perto da Estação)

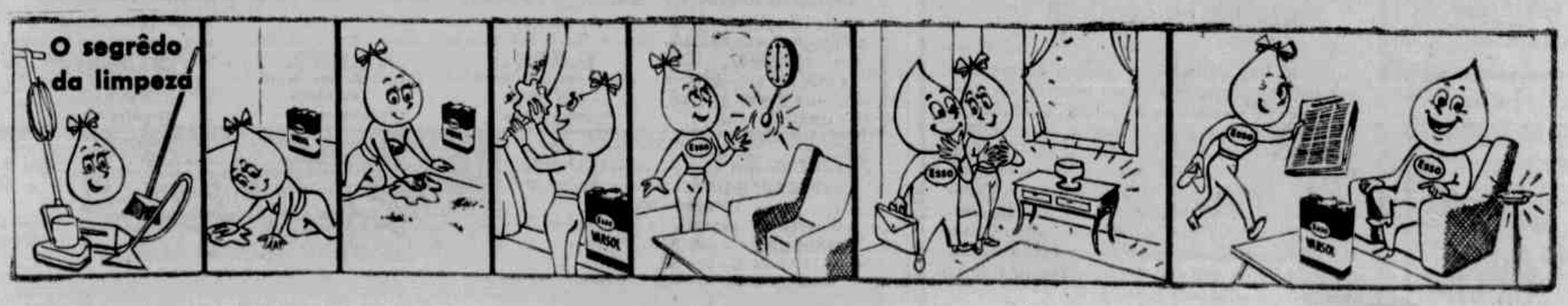

CLEMATITE E CLECLARA FAVORITAS NO G.P. IMPRENSA

GALOPANDO...

1.º PAREO — Typhoon's Daughter vem de ganhar dessas mesmas adversárias, na pista de areia. Se não estranhar a mudança de pista deve repetir, mas não nos surpreenderia que, na relva, Uca viesse a suplantá-la. Boa dupla e, por lógica, vamos marcar mesmo a egüinha de d. Inah. Das outras Jorai e a estreante Alganesa podem aspirar a colocação honrosa.

2.º PAREO — Ajax é a fôrça aparente da competição, mas com 60 quilos talvez venha a ser derrotado pelo Love Affair, na distância. Esse descendente de Loreta ostenta estado impecável, estando absolutamente firme. Vamos indicar Love Affair para a ponta. Naturalmente que Ajax é o nome para a dupla. Vig pode ficar como bom "tertius" e pule tentadora.

3.º PAREO — Pela corrida de domingo último chegando no terceiro pôsto para Derah e Emoción, a argentina Hisna tem chance de marcar hoje o seu batismo de vitória no Brasil. E a nossa favorita, mas não duvidamos de que Peregrina que atravessa fase excepcional, possa derrotá-la. Ficamos, logo se vê, com a dupla 12. Todavia avisamos que há muita fé em Avelã.

4.º PAREO — Gong reaparece depois de longa ausência. E a 1.ª vez que vai intervir em competição na presente temporada e isso é a única coisa que nos infunde temor em assegurar seu triunfo, já que é bem melhor que os rivais. Dêstes, Seival é o mais perigoso, pois corre muito na grama. Prelude é levado como artigo de fé e o estreante Wood Forest, um gaúcho bom ganhador, pode atrapalhar a vida dos nossos preferidos. Vamos com Seival e dupla 14.

5.º PAREO — Continua sem solução a liderança entre as potrancas. Ganha uma em cada oportunidade e não se sabe de quem é a vez agora. As melhores, naturalmente, são Cleclara que vem de belo triunfo, Figitive que tem corrido com regularidade e embora digam que só o faz na pesada, é séria concorrente na grama leve, e Clematite que, no terreno normal é sempre respeitável. Há confiança numa boa atuação de Valence e Zarza que está progredindo a olhos vistos. Vamos, pelo bom senso, indicar Clematite e Cleclara, deixando como "tertius" a Fugitive.

6.º PAREO — True Love é o favorito natural dêste páreo e, indiscutivelmente, uma das fôrças face ao seu retrospecto. Mas terá êle grandes rivais em Klang que lhe ficou muito perto domingo último, e Olimpo que reaparecendo foi quarto, não longe. Melhorou bastante êsse pensionista de Justo Perez, sendo o nosso eleito. Paga pule! Dupla 14. Outro animal perigoso no páreo é Rebate que levam como "barbada".

7.º PAREO — Foi fácil a vitória de Xoira o que demonstra os progressos feitos. Agora enfrentando suas coetâneas de uma vitória, nada demais que venha a derrotá-las, tendo, aliás, o nosso voto. Sans Risque parece a sua maior adversária, mas há também justas esperanças em Serena e Clavina. Ficamos com a dupla 12.

8.º PAREO — Quebrafogo depois de ganhar na areia escoltou Loyd na grama, domingo passado. E', portanto, a indicação lógica dêste último páreo. Terá como maiores obstaculos a transpor Volteio, bom corredor na grama, e a parelha de Gonçalino Feijó, muito perigosa aliás. Ficaremos com a dupla 14 marcando, pelo retrospecto, Quebrafogo. Nossa impressão, porém, é que vai ganhar um daqueles Tios..

Em pista de grama sêca avultam as possibilidades das duas filhas de Cadir, consideradas as mais prováveis para decidir a vitória — Há, todavia, fundadas esperanças em Fugitive e Valence — Zarza progride a cada corrida — Apreciações sôbre a prova clássica programada para hoje, em homenagem aos homens da Imprensa

Tôda a reunião de hoje no Hipódromo da Gávea é dedicada aos homens da imprensa, êsses profissionais que, no labor diário, comentando as carreiras, informando sôbre o estado dos concorrentes, seus exercícios e as esperanças de cada treinador ou jóquei, cobrindo, enfim, tudo que se refere ao nobre esporte, têm construído a grandeza e a prosperidade do nosso turfe.

Cada páreo recebe o título de uma entidade de classe, naturalmente referente a jornalistas ou radialistas, forma pela qual o Jóquei Clube Brasileiro homenageia a imprensa escrita e falada. A prova principal tem a denominação de Grande Prêmio Imprensa, programada na distância de 2.000 metros e aberta às potrancas nacionais de 3 anos, tendo-se formado um campo dos mais atraentes, em que nove concorrentes se apresentam devidamente preparadas, havendo visível equilíbrio de fôrças entre a maioria, dado que não há, no que se refere à ala feminina da nova geração, uma líder que tenha açambarcado definitivamente a posição. Cleclara, Clematite, Fugitive, Valence e Zarza, pelo menos, são nomes que se equivalem e, por isso, a porfia apresentará lances dos mais empolgantes, apresentando, possivelmente, um daqueles finais movimentados e sensacionais, tão do agrado do carreirista. A homenagem à imprensa começa com um banquete oferecido aos jornalistas e se prolongará por tôda a tarde, à proporção que se forem desdobrando as provas, cada uma delas representando uma homenagem especial e definida. Os diretores do Jóquei Clube assistirão da Tribuna da Imprensa, em companhia dos cronistas de turfe, ao desenrolar da prova principal.

sos seguintes cujas derrotas fo-

CLEMATITE E CLECLARA AS FAVORITAS

Apesar de ser um páreo equilibrado, o favoritismo pende para Clematite e Cleclara, devendo prevalecer essa ordem na preferência do público apostador. Pode não ser, porém, a ordem do resultado da porfia. Se há razões para se admitir que Clematite e Cleclara são as mais prováveis concorrentes ao galardão da vitória, devido ao fato de serem excelentes corredoras na pista de grama sêca, não se pode negar que outras potrancas de grande valor têm igualmente condições para o êxito.

A preferência por Clematite decorre de sua brilhante atuação no Clássico "Luis Alves de Almeida" que venceu em belo estilo. Aí não encontrou a grama leve, como desejavam seus responsáveis, com, também aconteceu nos dois compromissos atribuídas ao estado da pista molhada. Seus exercícios são de molde a convencer que se trata, realmente de uma das melhores potrancas da geração, por isso que apenas esperam seus proprietarios vê-la correr no terreno normal para apagar a impressão menos abonadora de suas recentes atuações.

Quanto a Cleclara, depois de uma série de razoáveis apresentações, venceu de forma magnífica o "Criterium de Potrancas", assumindo assim, a liderança que esta tarde colocará em jôgo. E égua de grandes predicados e, como boa filha de Cadir, tem-se como certo que seu maior rendimento se verifica na pista de grama leve, daí por que surge como uma das mais prováveis vencedoras da carreira, dividindo com Clematite a preferência do público.

JUSTAS ESPERANÇAS EM FUGITIVE

Pelo fato de haver levantado o Prêmio "Paulo César" na pista de grama pesada, Fugitive criou fama de ser consumada "lameira" e essa idéia foi reforçada quando no "Criterium", voltou a atuar destacadamente perdendo para Cleclara por escassa diferença. Mas assim não pensa seu treinador, o competente João Araújo. Garante êle que sua pupila corre em qualquer pista e que apenas porque não estranha a pesada, preferia que o cotejo fôsse em raia molhada na qual as adversárias decaem de produção. De qualquer maneira, mesmo na grama leve Fugitive vai correr muito pois ostenta impecáveis condições de preparo. E pode levar a melhor sôbre as duas favoritas, não há dúvida.

VALENCE EM BUSCA DA REABILITAÇÃO

Foi apagada a atuação de Valence no "Criterium de Potrancas" vencido por Cleclara, porém seu treinador explica que o fracasso se deveu ao estado da pista, pois a defensora do "Stud" Paulo Machado só desenvolve na raia normal. Espera que embora se tratando de uma carreira difícil em que várias são as candidatas ao triunfo, possa Valence chegar entre as primeiras e até mesmo vencer o páreo desde que as circunstâncias venham a favorecê-la. Acha difícil mas leva esperanças o simpático "Nhonhô".

ZARZA PROGRIDE A CADA CORRIDA

Zarza foi separada pelo sr. Peixoto de Castro como uma das esperanças da nova geração. Filha de Swallow Tail em Platina deveria sair boa corredora. Quem sabe não teríamos uma segunda Platina corredora de primeira linha. Mas pelo visto não. Contudo Zarza vai progredindo paulatinamente e já agora começa a mostrar suas verdadeiras qualidades. Vem de belo triunfo sôbre Vendange, marcando bom tempo para 1.400 metros na grama. Ganhar dessas rivais que hoje terá pela frente não parece fácil tarefa mas como nessa turma, o bastão da liderança vai passando de uma para outra não seria demais que tocasse agora à pupila de Cabral, a vitória clássica. Ela e Valence, são, entre as mais visadas, as duas que não têm vitória em compromisso clássico.

INDICAÇÕES

1.º Typhoon's Daughter – Uca – Joraie
2.º Love Affair – Ajax – Vig
3.º Hisna – Peregrina – Avelã
4.º Seival – Gong – Wood Frost
5.º Clematite – Cleclara – Fugitive
6.º Olimpo – True Love – Rebate
7.º Xoira – Sans Risque – Clavina
8.º Quebrafogo – Tio Godoy – Volteio

CALDEIREIROS

Precisa-se na ARMCO, de oficiais com pratica de fabricação de tanques e peças especiais em chapa para tubulações. Tratar à Estrada João Paulo, 980 — Honorio Gurgel, de segunda a sexta-feira.

Programa para a corrida de hoje

1.º PÁREO — 1.300 metros — Cr$ 50 mil — Às 13,50 horas

	Cavalo / Jóquei	Ks	Ct		Última		Dist.	Tempo		Treinador
1—1	Uca. A Ricardo	54	20	—	2.º T. Daughter-Mirza	—	1.4 AL	90"	—	A. Cardoso
2	Mirza A Santos ...	54	40	—	3.º T. Daughter-Uca	—	1.4 AL	90"	—	R. Tripoli
2—3	T. Daughter. M Silva	52	20	—	1.º Eneida-Cordilha	—	1.4 AL	90"	—	I. Moraes
4	Loratiga X X	52	50	—	1.º Uca-Mirza	—	1.4 AP	91"3/5	—	D. Cardoso
3—5	Alganeza A Leite	62	20	—	Estreante	—	—	—	—	W. Allano
6	Aramar L Vaz	50	50	—	Uº V. Cambinda-Uca	—	1.4 AP	94"2/5	—	M. Mendonça
4—7	Rea. Delight E Ran	54	30	—	4.º Jaune-G. Lollobrigida	—	1.6 AP	112"	—	W. Piotte
8	Jorgie J Silva	54	40	—	2.º Jaune-G. Lollobrigida	—	1.6 AP	115"	—	N. Gomes

2.º PÁREO — 1.800 metros — Cr$ 60 mil — Às 14,20 horas

	Cavalo / Jóquei	Ks	Ct		Última		Dist.	Tempo		Treinador
1—1	Vig I Sousa	54	25	—	1.º L. Affair-Sauterne	—	1.9 AL	121"	—	W. Pedersen
2—2	Love Affair F Irig	54	20	—	2.º Kermann Greek	—	1.4 AL	88"3/5	—	G. Feijó
3—3	Ajax M Silva	60	20	—	4.º Kermann-L. Affair	—	1.4 AL	88"3/5	—	P. Morgado
4	Narcissus M Henr	56	40	—	8.º Kermann-L. Affair	—	1.4 AL	88"3/5	—	J. Lourenço F.º
4—5	Trecy J Silva	54	50	—	8.º Kermann-Kartum	—	1.3 AL	81"1/5	—	N. Gomes
6	Vaivem J Marchant	50	40	—	1.º Janiak-Clamart	—	1.4 GL	85"	—	C. Cabral

3.º PÁREO — 1.800 m. — Cr$ 100 mil — Handicap Especial — Às 14,50 h.

	Cavalo / Jóquei	Ks	Ct		Última		Dist.	Tempo		Treinador
1—1	Hisna A Ricardo ..	56	20	—	3.º Derah-Emocion	—	2.4 GL	135"3/5	—	M. Mendes
2—2	Peregrina M Silva	56	25	—	1.º C. Choise-Xêta	—	1.5 AL	92"4/5	—	P. Morgado
3	Clair J Tinoco	51	50	—	2.º Peregrina-Drosera	—	1.2 GL	71"1/5	—	A. Corrêa
3—4	Fax Assim A Reis	52	30	—	Uº Derah-Emocion	—	2.4 GL	152"3/5	—	S. d'Amore
5	Antienna I Sousa	51	40	—	Uº Clareira-Emocion	—	2.0 GM	122"1/5	—	W. Allano
				—	3.º M. Perigosa-Délfica	—	1.5 AP	96"2/5	—	A. Monteiro
				—	3.º De Trois-F. Assim!	—	2.0 GL	126"2/5	—	F. Schneider

4.º PÁREO — 1.600 metros — Cr$ 70 mil — Às 15,20 horas

	Cavalo / Jóquei	Ks	Ct		Última		Dist.	Tempo		Treinador
1—1	Agio A Santos ..	56	20	—	1.º Ranieri-Rebate	—	1.6 GL	97"4/5	—	P. Morgado
"	Gong M Silva ..	56	20	—	2.º Buru-T. Frutti	—	2.0 GU	134"4/5	—	P. Morgado
2—2	Halifax J Tinoco	56	25	—	10.º C. Prince-Tuarina	—	1.4 GL	82"2/5	—	R. Pereira F.º
3	Dirigível P Font	56	30	—	7.º Myron-Karr	—	1.8 AL	113"1/5	—	F. Madalena
3—4	Prelude I Sousa	56	30	—	4.º Frontenac-Ranal	—	2.0 GL	124"2/5	—	W. Pedersen
5	Numantino J G Sil	56	40	—	6.º Frontenac-Ranal	—	2.0 GL	124"2/5	—	A. Araujo
4—6	Wood Frost A Ricar	56	30	—	Estreante	—	—	—	—	F. Schneider
7	Seival L Rigoni	56	25	—	3.º Frontenac-Ranal	—	2.0 GL	124"2/5	—	G. Feijó
"	Ranal N/corre	54	—	—	Não corre	—	—	—	—	G. Feijó

5.º PÁREO — 2.000 m. — Cr$ 300 mil — G. P. "Imprensa" — Às 15,50 h.

	Cavalo / Jóquei	Ks	Ct		Última		Dist.	Tempo		Treinador
1—1	Cleclara M Silva	55	20							
2	C.º de Luna A Ricar	55	30	—	1.º Fugitive-Ilustrada	—	1.6 GP	101"3/5	—	R. Carrapito
2—3	Clematite L Rigoni	55	30	—	1.º Zinga-Fusca	—	1.5 AP	96"4/5	—	F. Schneider
4	Jolie Fête A Santos	55	40	—	3.º Zoada-Vitamina	—	1.3 AL	82"2/5	—	M. Gil
3—5	Fugitive J Tinoco	55	40	—	2.º Cleclara-Ilustrada	—	1.6 GP	101"3/5	—	J. Araujo
6	Valence O Ulôa	55	40	—	10.º Cleclara-Fugitive	—	1.6 GP	101"3/5	—	E. Freitas
4—7	Ilustrada H Vasc	55	30	—	3.º Cleclara-Fugitive	—	1.6 GP	101"3/5	—	A. D. Monteiro
8	Zafira J Ramos	55	30	—	1.º Damingella-Kanagava	—	1.3 AL	82"	—	C. Cabral
"	Zarza J Marchant	55	30	—	1.º Vendange-Comba	—	1.4 GL	84"1/5	—	C. Cabral

6.º PÁREO — 1.400 metros — Cr$ 70 mil — Às 16,20 horas ("Betting")

	Cavalo / Jóquei	Ks	Ct		Última		Dist.	Tempo		Treinador
1—1	True Love. M Silva	56	20	—	2.º Xilo-Klang	—	1.3 GL	79"	—	W. Costa
2	Coiaco. A Reis ...	56	50	—	6.º Xilo-True Love	—	1.3 GL	79"	—	S. d'Amore
2—3	Rebate J Tinoco ..	56	30	—	4.º Uramuru-J. Crier	—	1.4 GL	85"	—	C. Ferreira
4	Divinum. L Rigoni ..	56	35	—	5.º Xilo-Canzoniere	—	1.3 GL	79"	—	P. Morgado
3—5	Klang M Henrique	56	30	—	3.º Xilo-True Love	—	1.3 GL	79"	—	A. P. Silva
6	Ranchpur. D Moreira	56	40	—	7.º Xilo-True-Love	—	1.3 GL	79"	—	G. Ulôa
7	Lebreu J Marchant	56	50	—	5.º Outlaw-Divinum	—	1.3 AL	83"1/5	—	J. W. Viana
4—8	Olimpo. A Santos	56	40	—	4.º Xilo-True Love	—	1.3 GL	79"	—	J. Perez
9	Canzoniere. B Mari	56	50	—	3.º D. Secundo True Love	—	1.6 AM	101"4/5	—	M. Sales
10	G de Ouro A Ricar	56	50	—	9.º Xilo-True Love	—	1.3 GL	79"	—	G. Feijó

7.º PÁREO — 1.400 metros — Cr$ 70 mil — Às 16,55 horas ("Betting")

	Cavalo / Jóquei	Ks	Ct		Última		Dist.	Tempo		Treinador
1—1	Xoira. J Marchant	56	20	—	1.º Xanca-Leany	—	1.5 AL	96"1/5	—	C. Cabral
2	Agartha. J Silva ...	56	40	—	11.º Dalila-Destinée	—	1.6 AL	102"2/5	—	O. Lopes
2—3	Sans Risque E Cast	56	30	—	4.º Darga-Xanca	—	1.3 GL	78"4/5	—	A. Palm Filho
4	Galigaé. P Gomes	56	50	—	7.º Darga-Xanca	—	1.3 GL	78"4/5	—	G. Feijó
3—5	Cumparsa. L Rigoni	56	30	—	5.º Darga-Xanca	—	1.3 GL	78"4/5	—	R. Carrapito
6	Serena A Santos	56	30	—	8.º Darga-Xanca	—	1.3 GL	78"4/5	—	P. Morgado
7	Miralua H Vasc	56	50	—	6.º Clareta-Katuska	—	1.6 AM	101"4/5	—	S. Morales
4—8	Fortunata M Henr	56	30	—	1.º Columbia-Kabilda	—	1.4 AL	89"2/5	—	A. P. Silva
9	Clavina M Silva ..	56	25	—	6.º Darga-Xanca	—	1.3 GL	78"4/5	—	C. Pereira
"	Lousiane A Bolino ..	56	25	—	3.º C. Choise-Jujú	—	1.5 AM	94"4/5	—	C. Pereira

8.º PÁREO — 1.600 metros — Cr$ 85 mil — Às 17,30 horas ("Betting")

	Cavalo / Jóquei	Ks	Ct		Última		Dist.	Tempo		Treinador
1—1	Quebrafogo. A Ricardo	55	20	—	2.º Loyd-Paissandu	—	1.4 GL	83"2/5	—	F. Schneider
2	Vagalume. B Cunha	55	40	—	1.º Mojú-Musgo	—	1.2 GL	72"3/5	—	W. Costa
3	Culminante. J. Tinoco	51	40	—	3.º Curriculum-Guerril	—	1.4 GL	84"3/5	—	D. Ferreira
2—4	Mercurio E Castillo	55	30	—	6.º Pasteur-Zorô	—	1.6 AL	101"	—	E. Caminha
"	Monje Branco. A San	55	30	—	6.º Pasteur-Zorô	—	1.6 AL	101"	—	E. Caminha
5	Tender M Henrique	55	50	—	7.º Ptolomeu-Paissandu	—	1.4 GL	84"	—	P. Morgado
3—6	Volteio. L. Rigoni ...	55	20	—	4.º Loyd-Quebrafogo	—	1.4 GL	83"2/5	—	J. S. Silva
7	Kill. J Silva	55	40	—	5.º Hyperio-Ariechino	—	1.6 GP	99"	—	J. W. Viana
8	Armendariz M Silva	55	30	—	1.º Enjeitado-Mojú	—	1.4 GL	85"3/5	—	A. Feijó
4—9	Zangado. A Marçal ..	55	40	—	5.º Expresso-Volteio	—	1.6 AL	101"	—	J. W. Viana
10	Tio Godoy. C Dias ..	55	35	—	7.º Loyd-Quebrafogo	—	1.4 GL	83"2/5	—	G. Feijó
"	Tio Ricardo W Andr	55	35	—	5.º Pasteur-Zorô	—	1.2 AL	81"4/5	—	G. Feijó

Resultados das carreiras de ontem

Foram os seguintes os resultados das carreiras de ontem, na Gávea:

1.º PAREO — 1200 metros — Pista: A. L. — Prêmio: Cr$ 80.000,00
1.º Cicea, J. Carlindo 55
2.º Pilar, L. Rigoni 55
3.º Vingança, O. Ulôa 55
Diferenças: focinho e 1 corpo — Tempo: 76" 1/5 — Vencedor, (7) 81,00 — Dupla: (14) 87,00 — Placês: (7) 24,00, (1) 21,00 e (5) 16,00 — Proprietário: Stud Vargem Alegre — Treinador: Levi Ferreira.

2.º PAREO — 1400 metros — Pista: A. L. — Prêmio: Cr$ 50.000,00
1.º Vovó Cambinda. A Reis 54
2.º Sea Venom. I. Sou., ap. 52/51
3.º Jujuba. J. Tinoco 50
Diferenças: 2 corpos e 1 1/2 corpo — Tempo: 89" 2/5 — Vencedor: (5) 40,00 — Dupla: (23) 63,00 — Placês: (5) 29,00 e (4) 24,00 — Proprietário: Stud Diana — Treinador: Sabbatino d'Amore.

3.º PAREO — 1400 metros — Pista: A. L. — Prêmio: Cr$ 50.000,00
1.º Campi. A. Santos 50
2.º Mister X. I Sousa, ap. 52/51
3.º Gudrum, A. Reis 54
Não correu: Juar.
Diferenças: 1/2 corpo e vários corpos — Tempo: 88" 3/5 — Vencedor: (6) 42,00 — Dupla: (23) 48,00 — Placês: (6) 17,00, (3) 23,00 e (4) 15,00 — Proprietário: Stud Jamona — Treinador: Silvio Morales.

4.º PAREO — 1500 metros — Pista: A. L. — Prêmio: Cr$ 50.000,00
1.º Sestrosa, J. Carlindo .. . 58
2.º Inagua, I. Sousa, ap. .. 54/53
3.º Myrsina, M. Henrique .. 60
Diferenças: pescoço e 3/4 de corpo — Tempo: 95" 2/5 — Vencedor: (8) 74,00 — Dupla: (14) 60,00 — Placês: (8) 35,00, (2) 45,00 e (3) 22,00 — Proprietário: Stud Ricardo Luis — Treinador: Paulo Rosa.

5.º PAREO — 1500 metros — Pista: A. L. — Prêmio: Cr$ 100.000,00
1.º Myron, J. Marchant 52
2.º Cochise, J. Tinoco 56
3.º Swami, O. Ulôa 55
Diferenças: vários corpos e 1 1/2 corpo — Tempo: 93" 1/5 — Vencedor: (2) 45,00 — Dupla: (23) 27,00 — Placês: (2) 22,00, (4) 52,00 — Proprietário: Erwin F. O. Morgenth — Treinador: Roberto Morgado.

6.º PAREO — 2400 metros — Pista: G. L. — Prêmio: Cr$ 180.000,00
1.º Chaval, J. Baffica 45/48
2.º Lohengrin, L. Dias 56
3.º Endymion, O. Ulôa 53
Não correu: Açoriano.
Diferenças: pescoço e cabeça — Tempo: 146" 2/5 — Vencedor (2) 58,00 — Dupla: (24) 113,00 — Placês: (2) 22,00 e (5) 19,00 — Proprietário: Stud Favorito — Treinador: Roberto Morgado.

7.º PAREO — 1500 metros — Pista: A. L. — Prêmio: Cr$ 50.000,00
1.º Pai Tiago, A. Reis 54
2.º Canotier, J. Tinoco 56
3.º Umiri, J. Marchant 58
Diferenças: vários corpos e 2 corpos — Tempo: 93" 1/5 — Vencedor: (5) 37,00 — Dupla: (34) 82,00 — Placês: (5) 17,00, (3) 19,00 e (1) 14,00 — Proprietário: Stud Sá Filho — Treinador: Valdemiro Oliveira.

8.º PAREO — 1300 metros — Pista: A. L. — Prêmio: Cr$ 50.000,00
1.º Beiruth, J. Tinoco 56
2.º Ile de France, A. Santos 56
3.º Ronsard, A. Reis 54
Diferenças: 1/2 corpo e 2 corpos — Tempo: 80" 3/5 — Vencedor: (1) 33,00 — Dupla: (13) 31,00 — Placês: (1) 14,00, (7) 18,00 e (4) 46,00 — Proprietário: Haras Ipiranga — Treinador: Claudemiro Pereira.

9.º PAREO — 1200 metros — Pista: A. L. — Prêmio: Cr$ 80.000,00
1.º Mondo, A. Ricardo 55
2.º Zastre, J. Marchant 55
3.º Zeo, L. Rigoni ....
Diferenças: 1 corpo e 2 corpos — Tempo: 74" 3/5 — Vencedor: (10) 205,00 — Dupla: (14) 100,00 — Placês: (10) 41,00, (1) 18,00 e (9) 29,00 — Proprietário: Stud Heco — Treinador: Mário Mendes.

Mov. de apostas ..	Cr$ 51.845.100,00
Concursos	1.510.480,00
TOTAL	53.355.580,00

PARA VOCÊ

Uma ponta:
XOIRA

Duas duplas:
1.º PÁREO — 12
2.º PÁREO — 23

Três placês:
T. DAUGHTER
SEIVAL
CLEMATITE

VEM DO IMPÉRIO A CARREIRA DE HOMENAGEM À IMPRENSA

Foi no ano de 1888 que o Jóquei Clube Fluminense criou a prova que dizia representar homenagem ao "jornalismo da Côrte que animava a Sociedade com seus aplausos", dando o título de "Imprensa Fluminense", cujo nome figurou até 1931. Mas não foi a carreira realizada nos anos de 1893-4-5 e, depois, 1897 até 1906. O primeiro vencedor foi o cavalo Phariseu, da Coudelaria Brasileira e pilotado por J. Mendes. A prova se realizou no dia 6 de maio de 1888.

Em 1932 passou a ser chamado "Clássico Imprensa" denominação que veio até 1954, quando, por iniciativa do ilustre professor Pinheiro Guimarães, propondo elevar a prova à categoria de Grande Prêmio, foi transformado em Grande Prêmio "Imprensa" programado na distância de dois quilômetros e aberto à potrancas nacionais de três anos. Sua dotação é da ordem de trezentos mil cruzeiros. Figura no calendário da programação clássica da entidade do turfe carioca, como o primeiro do mês de outubro. Como Grande Prêmio, teve em Encore a primeira potranca vitoriosa, no ano de 1954, pilotada por Emygdio Castillo. Em 1955 venceu Mas-Tua dirigida por Manuel Silva. Nos dois anos seguintes venceram representantes do "Stud" Paula Machado, sendo Sinfonia, com Ulôa, em 56, e Tasmânia com "Bequinho", em 57. A excelente Clareira levantou o prêmio na temporada última, tendo no seu dôrso o freio mineiro José Portilho. Quem vencerá esta tarde?

TERNOS DESDE CR$ 250,00

Vendem-se casimiras, linhos e tropical com desconto de 5% com este anúncio

RUA DO LAVRADIO 165 Próximo à Av. Mem de Sá

Clínica Veterinária

Dr. Sebastião José Ferreira — Rua Bittencourt, 179 — sobrado — CAXIAS

Impotência e Doenças Sexuais

Clínica Especializada, para tratamento rápido e positivo nas manifestações da velhice precoce, distúrbios emocionais, metabólicos, frigidez sexual masculina e feminina. — Diariamente, das 8 às 19.30 horas. —

TELEFONE: 34-9300.

PÇA. DA BANDEIRA - Casa X (Próximo das Estações Leopoldina, Lauro Müller e P.º Sá)

ÓCULOS A CRÉDITO

ÓTICA MUNDIAL

SEM FIADOR

PELOS MENORES PREÇOS — AVIA-SE RECEITA
Pagamento à vista desconto especial
Rua Buenos Aires, 224, 1.º andar, s/ 5, esquina da Av. Passos

OPERADA

A SENHORA D. MARIA DA CONCEIÇÃO SILVA

Portadora de insidiosa doença ocular, submeteu-se há dias a melindrosa intervenção cirúrgica na vista esquerda, a exma. sra. d. Maria da Conceição Silva. A paciente que já havia perdido as esperanças de cura, foi operada de Glaucoma com extraordinário êxito pelo conhecido oftalmogista Dr. Campos de Rezende e acha-se plenamente satisfeita e em completo restabelecimento. A mesma senhora que reside à Rua João Castro N.º 259 — Nilópolis, já está recebendo visitas, mas sòmente na parte da tarde, a conselho de seu médico.

Anéis de Gráu a prazo, facilitados para você pelo CREDI - JAGUARÊ... à sua maneira.

Eis aqui alguns modêlos da maior variedade jamais apresentada em anéis de gráu

Modêlo retangular, em ouro e brilhantes c/ pedra no centro. 4.200, a prazo, pelo Credi-Jaguarê. ...à sua maneira. Para todos os Gráus

Modêlo recortado, de ouro em forma de estrêla de brilhantes. 6.800, a prazo, pelo Credi-Jaguarê. ...à sua maneira. Para todos os Gráus

Modêlo oval, em ouro e platina com brilhantes 19.800, a prazo, pelo Credi-Jaguarê. ...à sua maneira. Para todos os Gráus

Modêlo clássico de luxo, de ouro e platina, com brilhantes. 21.800, a prazo, pelo Credi-Jaguarê. ...à sua maneira. Para todos os Gráus

Modêlo chuveiro, de ouro e platina e grandes brilhantes. 26.800, a prazo, pelo Credi-Jaguarê. ...à sua maneira. Para todos os Gráus

RIO DE JANEIRO
CENTRO - Rua do Rosário, 172 - 3.º and.
COPACABANA - Av. N.S. Copacabana, 581 1.º sobre - loja (Centro Comercial de Copacabana)
MADUREIRA - Rua Maria Freitas, 110 Loja G - (Galeria Avatar)

Joalheria Jaguarê TEL.: 52-1678

NITERÓI
Av. Amaral Peixoto, 334 (Edif. Guanabara)
SÃO PAULO
Praça da Sé, 292 - loja (Quase esquina da Praça João Mendes)

Assista pela TV RIO, todas as 3.as feiras, às 20,35 Hs., "RIO TE ADORO" - com Aracy Rosas, Golias e outros. Produção e Direção: Henrique Laufer

Fluminense x Vasco: epílogo da primeira parte

Apesar das ameaças de desfalques, os cruzmaltinos são adversários temíveis e reais candidatos ao título máximo — Coronel, Pinga e Écio retornam — Dúvidas no ataque

No gramado do Maracanã na tarde de hoje, Fluminense e Vasco da Gama disputarão o principal jôgo da última rodada do turno, pelo campeonato carioca. Pelas características de que se reveste a partida, é tão difícil para o Fluminense permanecer no primeiro pôsto, quanto o é, para o Vasco, fazê-lo baixar de colocação na tabela. Tecnicamente, parece estar o tricolor melhor estruturado, pela harmonia de seu conjunto, mas, pela disposição dos vascaínos e em face da categoria de vários dos seus elementos, é preciso que se considere como natural a possibilidade de uma vitória a favor dos cruzmaltinos.

Zezé Moreira não tem dúvida em relação ao seu quadro, enquanto Gradim, ao contrário, enfrenta as conseqüências do desfavorável estado físico, e até psicológico, de alguns de seus jogadores. E' possível, porém, que até à hora do início do jôgo, o técnico vascaíno tenha razão suficiente para se sentir mais tranqüilo. Almir pode cooperar para isso, pois no momento parece representar mais uma possibilidade que pròpriamente uma dúvida.

Conforme tem sido anunciado durante tôda a semana, Gradim não sabe (ou não sabia até ontem) com quem poderá contar para armar o quadro. Pinga ou Coronel têm presença garantida e Écio também retorna, segundo as últimas informações. A dianteira, porém, está cheia de dúvidas. Almir, agora liberado pela Justiça Desportiva, terá que se submeter a um último teste. Se passar, estará no time. De qualquer forma, sòmente hoje Gradim escalará o quadro.

FLUMINENSE: TUDO BEM

Nas hostes tricolores tudo caminha como manda o figurino. Apenas Edmilson preocupou, mas, ao que parece, estará em campo defendendo juntamente com seus companheiros a liderança da tabela. De resto, tudo está bem e a tranqüilidade é coisa que salta aos olhos lá pelas Laranjeiras.

VASCO
BARBOSA
PAULINHO
BELINI
CORONEL
ECIO
ORLANDO
SABARA
ALMIR (Pacoti)
PINGA
ROBERTO (Rubens)
PENICHE (Roberto)

FLUMINENSE
CASTILHO
JAIR
PINHEIRO
ALTAIR
EDMILSON
CLOVIS
LAURINHO
TELÊ
VALDO
PAULINHO
ESCURINHO

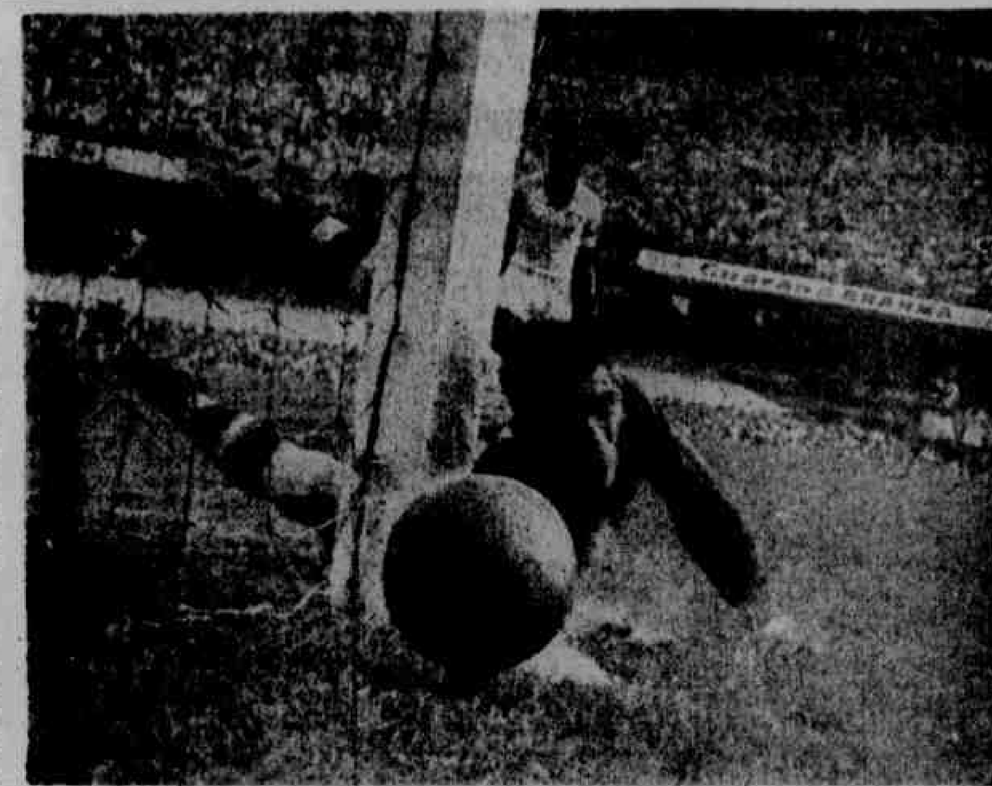

Castilho é a garantia de sempre na meta tricolor

ORIENTAÇÃO PLANEJADA

"Madureira tem metade"

Opina, sôbre futebol, o técnico Ricardo Magalhães, esquecendo o próprio diploma para realçar valor da experiência

"Não que o técnico deva ser um [illegible], mas a verdade é que o [illegible] do tempo terá de ser aproveitado para que possa ser firmado [illegible] ambiente de mútuo respeito e confiança mútua". Trecho, pequeno do plano de trabalho de Ricardo Magalhães, o homem que [illegible] ao Madureira, no campeonato de 1959, pelo aprimoramento de suas qualidades de conjunto a satisfação de ser, durante [illegible] período, o único vencedor do [illegible], ao mesmo tempo em que [illegible] exibições de vulto em [illegible] outros compromissos.

DESTRUIR É MAIS FACIL

[illegible] a falar sôbre seu plano [illegible] Ricardo:

— Forma e intensidade são as [illegible] do trabalho que elaborei. A [illegible] compreende preparo técnico, físico, psicológico e tático. A [illegible] é a dosagem dos trabalhos, respeitando as circunstâncias que possam surgir com o tempo no curso da orientação.

— [illegible] que penso do futebol atual, [illegible] comparação com o de épocas [illegible]?

— [illegible] o valor dos jogos dependia muito da categoria individual de alguns elementos. Com o correr do tempo e a introdução de novas formas de treinamento, com esquemas e táticas, a transformação que se fêz sentir tornou comum o hábito de se considerar mais fácil destruir e, assim, a preocupação com o trabalho defensivo surgiu como nota dominante. Felizmente, porém, a forma clássica está começando a ressurgir.

"INTERVAL TRAINING"

Sôbre a utilização, no futebol, do "Interval Training", opina Ricardo Magalhães:

— O legítimo objetivo deste tipo de preparo físico é o aperfeiçoamento das condições orgânicas dos atletas que disputam corridas de longo percurso, ou seja, dos que se empenham em corridas de fundo. É cedo para que se possa ter uma idéia dos seus efeitos no futebol. Estou certo, porém, de que sòmente um clube bem organizado e de sólida condição financeira pode executá-lo sem perigo para seus jogadores, pela necessidade indispensável de uma alimentação sadia e de observação constante.

O IDOLO E O CONJUNTO

Noção do conjunto é, geralmente, o principal objetivo de cada técnico, em seu trabalho de orientação. Ricardo, sôbre isso, diz:

— A elevada categoria individual de certos profissionais, facilita a idolatria. O importante, em meu entender, é conseguir, por meio de um trabalho de treinamento e orientação, a utilização dos jogadores em benefício do conjunto, sem prejuízo de suas qualidades individuais.

MADUREIRA TEM METADE

Sôbre o trabalho que executou no Madureira, Ricardo Magalhães, inclinando-se primeiro para o silêncio, resolve por fim mudar de atitude:

— O que me foi possível fazer. Até o dia em que, por uma questão moral, resolvi deixar espontâneamente o clube, já havia conseguido realizar metade do que pretendia fazer.

— Tem queixas?

— Não. Não tenho queixas. Devo reconhecer que em troca do que dei, consegui a recompensa de uma experiência valiosa, que me permitiu, trabalhando e observando, aprender mais.

Modesto, simples e honesto, Ricardo Magalhães inspira confiança. Sua capacidade pode ser definida pelo próprio Madureira: o tricolor suburbano, como qualquer clube profissional, sempre se interessou pelo preenchimento de cada vaga deixada por técnico ou jogadores. Desta vez, porém, certamente satisfeito com as sólidas bases técnicas, ao resolver entregar a um jogador [illegible] pelo jovem técnico, o clube resolveu entregar a um jogador a responsabilidade de dirigir o quadro e, após permitir a saída de Ari, goleiro e de Navarro, zagueiro central, ainda tentou vender ao futebol espanhol, Nelsinho e Nair. Em nenhum momento, nem mesmo à entrada do campeonato, o Madureira demonstrou preocupação. A preocupação que no momento já se faz sentir, quando tudo começa a se complicar, como prova de que a presença do orientador é necessária.

Uma realidade, porém, prepondera como indiscutível e fácil de ser comprovada: em cada jôgo, favorável ou desfavorável, fácil ou difícil, vencendo ou perdendo, o padrão do Madureira é sempre o mesmo, com a serenidade, a segurança e a disciplina técnica justificando o equilíbrio do conjunto.

Ricardo Magalhães fala ao nosso companheiro

Difícil vitória do Bangu: 1x0

O Madureira chegou a ser superior em campo — Dois lances discutidos na peleja de ontem à tarde em General Severiano — Décio Estêves marcou o único tento — (De Hugo de Sousa)

O Bangu só se duras penas conseguiu, ontem, manter-se na difícil [illegible] de vice-líder, ao ter pela frente um Madureira que soube sempre vender muito cara a derrota, que afinal se consumou na contagem mínima.

Na verdade, o gol conquistado por Décio Estêves aos 4 minutos da fase inicial, quando recebeu ótimo passe de Rubens para concluir com certeiro tiro rasteiro que Silas não pôde deter, deu a falsa impressão de vitória fácil e cômoda. [illegible] os tricolores suburbanos não se amedrontaram com êsse [illegible] assim que partiram para [illegible], advindo daí acentuado equilíbrio, o qual se estendeu até o fim da partida.

[illegible] foi apenas o equilíbrio que [illegible] em campo. Vez por outra [illegible] o próprio Madureira quem [illegible] obrigando aos dois meias [illegible] a recuarem até a sua [illegible] em auxílio da retaguarda. Para isso contribuiu a situação do médio Frazão, verdadeiro dínamo dentro da cancha. Êle e Osvaldo fizeram os comandados de Tim passar verdadeiras aperturas.

UM "PENALTY" INEXISTENTE E UM GOL ANULADO

Dois lances foram discutidos: um "penalty" reclamado pelos madureirenses e um gol de Beto anulado pelo juiz. Osvaldo apoderara-se da pelota e depois de correr pela extrema centrou forte. Darci Faria que vinha ao seu encontro, recebeu a "bolada" no braço e Malcher, acertadamente, deixou o jôgo prosseguir. Isso ocorreu na primeira fase. Aos 30 minutos do tempo derradeiro, após uma confusão na área tricolor, Beto, de calcanhar, aninha a pelota no fundo das rêdes de Silas. Malcher invalida o gol sob protesto dos de Moça Bonita. Do local em que nos encontrávamos não conseguimos constatar qualquer irregularidade no lance. Todavia, Malcher acompanhava a jogada e deve ter tido suas razões para considerar irregular o tento.

E assim, em resumo, conta-se a vitória do Bangu, pela contagem mínima, sôbre um Madureira que lutou de igual para igual, por vêzes, aparecia melhor em campo.

DETALHES

JÔGO: Bangu x Madureira.
LOCAL: General Severiano.
RENDA: Cr$ 45.580,00.
JUIZ: Alberto da Gama Malcher (Regular atuação).
AUXILIARES: Lino Teixeira e Lourival Gomes.
PRELIMINAR: Bangu 4 x Madureira 2.
BANGU: Ubirajara; Darci Faria e Joel; Rubens, Zózimo e N. Santos; Cabocio (Luís Carlos), Luís Carlos (Cabocio), Décio Esteves, Válter e Beto.
MADUREIRA: Silas; Bitum, Salvador e Frazão; Décio Brito e Apel; Nair (Nelsinho), Asumir, Zé Henrique, Nelsinho (Nair) e Osvaldo.

REABRE-SE O ESTÁDIO DE CAMPOS SALES: AMÉRICA RECEBE HOJE A PORTUGUÊSA

Desfalcada de Lucio e Antoninho a equipe rubra — Amaro deverá retornar, e é provável o lançamento de um jovem atacante — Como formarão as equipes

Amaro deverá estar a postos hoje

O estádio de Campos Sales, após longa temporada pràticamente interditado pelo Conselho Técnico da FMF, terá hoje seus portões reabertos para acolher o público que ali irá presenciar a peleja entre "rubros" e "lusos", válida pela última rodada do turno do campeonato guanabarino.

FAVORITO O AMÉRICA

Não se pode negar o favoritismo do América nesta peleja. Apesar da última derrota, que chegou a causar certa inquietação nas hostes rubras, o conjunto dirigido por Délio Neves reúne fatôres que o apontam como o provável vencedor do "match", apesar de ser o futebol verdadeira caixinha de surprêsas. Mas as linhas do time de Campos Sales estão entrosadas e seu conjunto, apesar de não ter ainda atingido aquela homogeneidade que era de desejar, mexe-se bem dentro das quatro linhas, proporcionando, geralmente, um bom espetáculo.

Délio Neves tem seus problemas. O Departamento Médico do clube comunicou-lhe, ontem, que Lucio não poderá jogar e Antoninho, por fôrça de suspensão, também está alijado do "match". Assim sendo, é pensamento do técnico lançar Djalma na zaga e promover a estréia de Maurício, um jovem "cria" de Campos Sales, que entrará no comando do ataque.

A PORTUGUESA VAI LUTAR

Em que pese o favoritismo do América, a verdade é que a Portuguêsa não será prêsa fácil. Alípio Rodrigues, o novo técnico do clube de Castanheiras, está procurando a melhor formação para a sua equipe. Encontrou um conjunto que carecia de melhores condições técnicas (isso também foi problema de Lorival Lorenzi, quando se viu privado do concurso de Russo, Luís, Antoninho e Macalé). Vem trabalhando com dedicação e entusiasmo e, apesar de curto prazo, poderá mostrar hoje alguns frutos de seus conhecimentos.

OS QUADROS

As duas equipes, salvo modificações que poderá surgir à última hora, deverão obedecer a seguintes constituições:

AMÉRICA — Ari; Jorge Djalma e Amaro; Wilson Santos e Leonidas; Calazans, Valença, Ilton, João Carlos e Nilo.

PORTUGUESA — João Reis; Flodoaldo, Juvaldo e Tião; Wilson e Mesquita; Barbosinha, Pinheiro, Sabará, Orlando e Ronaldo.

Canto do Rio x Bonsucesso em Teixeira de Castro

Dispostos os niteroienses a confirmar a "performance" de domingo — Daniel Pinto e seus pupilos esperam, confiantes — Equilíbrio de fôrças — Detalhes — Osvaldo deverá estrear

Osvaldo, no tempo em que defendia o Botafogo. Com êle o "mascote" biriba

Após a grande performance apresentada domingo frente ao Vasco, em Caio Martins, os cantorrienses atravessarão, hoje, a baía para tentar, em Teixeira de Castro, ratificar a boa exibição passada. Desta feita os comandados de Antoninho, terão pela frente a briosa equipe rubroanil de Daniel Pinto que vem atuando num padrão correto e de notada regularidade. Êsse fator servirá para valorizar todo bom empenho que possa vir a demonstrar a equipe niteroiense.

BONSUCESSO E OTIMISMO

No reduto rubroanil o ambiente deixa transparecer um claro otimismo. Naturalmente, há o lógico respeito pelo adversário, mas não escondem os leopoldinenses a confiança de repetir aquilo que demonstraram ante a Portuguêsa no último compromisso.

NAO HÁ CONTUNDIDOS

Quanto à preocupação, em tôrno dêste ou daquele craque no que se relaciona a contusões, podemos dizer que nem Antoninho, nem Daniel Pinto estão de "aiôs à cabeça". Seus pupilos gozam de plena forma e as equipes levarão a campo suas habituais formações. Mas no Canto do Rio vale registrar a estréia de Osvaldo, o "Baliza", que tanto sucesso fêz no futebol carioca dfeendendo o Botafogo.

DETALHES

Quadros: Zé Maria, Jacaré, Renato e Brandãozinho; Antônio e Adelino; Geraldo, Artofe, Válter, Russo e Hélio, para o Bonsucesso; e Osvaldo, Luciano, Osvaldo e Floriano; Mário e Zé Maria; Jairo, Fernando, Zequinha, Dodoca e Amaro, formarão para o Canto do Rio.

VITÓRIA DO BOTAFOGO

Caiu o Flamengo por 2 x 1

Na peleja realizada ontem no Maracanã, com uma renda de Cr$ 1.944.000, o Botafogo conseguiu derrotar o Flamengo pelo marcador de 2 x 1, que não reflete o que foi o jôgo.

CELESTINO PINTO HOJE NA TV-RIO

Incluído no "ranking" brasileiros dos meio-médios como principal desafiante do campeão Fernando Barreto, o pugilista carioca Celestino Pinto reaparecerá, esta noite, no "TV-Rio-Ring", para enfrentar o campeão uruguaio Ruben de los Santos. O choque terá o limite de 10 "rounds" de três minutos cada um, e Celestino, em caso de nova vitória, terá comprovado suas possibilidades de disputar o título brasileiro da categoria.

Três preliminares de amadores completarão o espetáculo de boxe, a principal delas reunindo os nocauteadores Mário Santos (carioca) e "Chicão" de Oliveira (paulista), num choque de imprevisível desfecho.

AS LUTAS DE HOJE

A partir das 21,45 horas, o "TV-Rio-Ring" apresentará êstes combates:

1.º — Leves — Miguel Martinez (Vasco da Gama) x Ubiratã Silva (Cássio Muniz), em três "rounds".

2.º — Penas — Raimundo de Jesus (Vasco da Gama) x Alicio Ferreira (fuzileiro naval), em três "rounds".

3.º — Médios-ligeiros — Mário Santos (Cássio Muniz) x "Chicão" de Oliveira (S. Paulo), em três "rounds".

4.º — Meio-médios (profissionais) — Celestino Pinto (carioca) x Ruben de los Santos (campeão uruguaio), em dez "rounds".

Reservas: Lorentino de Sousa, Olair Bernardes, Arivaldo de Sousa e Manuel Ferreira.

PESAGEM

A pesagem dos profissionais será feita às 10 horas, no ginásio do Grêmio Cassio Muniz, e a dos amadores, às 20,30 horas, no auditório da TV-Rio, sob o contrôle das autoridades da Federação Metropolitana de Pugilismo.

Celestino Pinto dentro em breve enfrentará Fernando Barreto

NA RUA BARIRI

Olaria 2 x S. Cristóvão 1

Diante de um público pequeno, revelando contrariedade por meio de reclamações constantes dirigidas aos jogadores e ao próprio árbitro, Olaria e São Cristóvão enfrentaram-se, ontem, à tarde, na rua Bariri, pela última rodada do turno do campeonato carioca dêste ano.

Nada demais foi apresentado em meio ao desempenho de ambas as equipes e, durante todo o transcorrer da peleja, a igualdade de produção e de empenho foi o que se fêz sentir, com as defesas aparecendo melhor que os respectivos ataques.

A contagem final de 2 x 1, favorável ao Olaria, pode, porém, ser considerada justa, pelo melhor aproveitamento das oportunidades por parte dos olarienses, cabendo a Da Silva marcar os dois tentos para os seus, sendo de Medeiros, cobrando uma penalidade máxima, o único tento dos alvos e último da partida, definindo-a depois de um resultado parcial para o primeiro tempo, de 1 x 0 a favor dos locais.

Aos vinte minutos da segunda etapa, Osmindo foi expulso de campo, por entrada sôbre Válter, considerada, pelo árbitro, como excessivamente violenta. No quadro do Olaria, todo o setor defensivo atuou bem, com destaque de Antoninho, Murilo, Haroldo II, Alecir e Da Silva. Entre os alvos, Nélson foi o que melhor apareceu, numa defesa em que seus companheiros não comprometeram. Osmindo, Medeiros, Hélio Cruz e Genivaldo também podem ser citados.

Antônio Viug atuou com atenção. Teve atuação aceitável. Sebastião de Alcântara e Guilherme Silva Gomes auxiliaram com acêrto.

Quadros:

OLARIA — Antoninho; Murilo e Sérgio; Haroldo I, Maurício e Haroldo II; Válter, Jaburu, Alecir, Róbson e Da Silva.

SÃO CRISTÓVAO — Humberto; Osmindo e Nélson; Gilberto, Medeiros e Décio; Wilson, Hélio Cruz, Genivaldo, Genilson e Olívar.

Renda: Cr$ 18.960,00.
Preliminar: 1 x 1.

Juizes para hoje

FLUMINENSE
X
VASCO DA GAMA
JUIZ: — Wilson Lopes de Sousa.
AUXS.: — Cicero Pereira e Jorge Lemos.

AMÉRICA
X
PORTUGUÊSA
JUIZ: — Frederico Lopes.
AUXS.: — Anibal Santos e Rubens Gomes.

BONSUCESSO
X
CANTO DO RIO
JUIZ: — Cláudio Magalhães
AUXS.: — Carlos Floriano e Adélio Maia.

AGORA SIM
Graças ao
IMPÉRIO dos FOGÕES
OBTIVE O FOGÃO QUE HÁ MUITO DESEJAVA E RESOLVI O MEU PROBLEMA
Minha amiga, aproveite esta oportunidade.
apenas Cr$ 500,00 de entrada
sem aumento de preço.
ACOMPANHA O CLICK
GÁS BRAS
IMPÉRIO DOS FOGÕES - AVENIDA MEM DE SÁ, 146
ao lado do Instituto Médico Legal

HELIOGÁS — 2, 3 e 4 bôcas com forno e estufa
Cr$ 100,00 DE ENTRADA
SÓ ESTA SEMANA
HELIOGAS

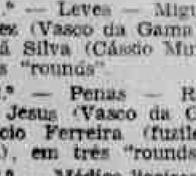

Prestações de Cr$ 650,00
FOGÃO BRASIL
CASA AJUZ
R. Visc. Rio Branco, n.º 54
(Traga êste anúncio)

A ANCIÃ MORREU ENTRE AS CHAMAS

Conseqüências do pavoroso incêndio da Rua 24 de Maio – Ao voltar a casa, encontrou a mãe morta

O prédio incendiado

Incêndio de grave conseqüências irrompeu, ontem, na Rua 24 de Maio, 546. As chamas destruíram totalmente as dependências internas do edifício, causando prejuízos totais na Fábrica de Ampolas e Artigos de Natal Edgar Clare Industrial de Vidro Ltda. A fábrica era de propriedade do sr. Edgar Clare, residente na Rua Rachacht, 105, e que se encontra ausente desta Capital. O fogo teve início em um dos seus barracos, localizados aos fundos do estabelecimento. Encontrando material de fácil combustão propagou-se com rapidez, chegando a ameaçar o prédio vizinho, número 548. Neste edifício está sediado o Instituto de Radiologia do dr. Humberto Conrado. Ali, se encontravam 18 tubos de oxigênio que, em tempo, foram removidos para o prédio de número 552 da mesma artéria.

BOMBEIROS ENCONTRAM UMA VÍTIMA

Os bombeiros do Quartel Central, dos Postos do Méier e do Vila Isabel conseguiram a custo debelar as chamas que tomavam aspecto assustador. Após a árdua tarefa, procederam aos trabalhos de remoção dos escombros, já que, segundo foram informados, em meio aos mesmos deveria haver uma vítima. Tratava-se de d. Josefa Mendes da Silva (57 anos), residente no prédio sinistrado em companhia do filho José Mendes da Silva. O rapaz se encontrava ausente por ocasião do fato. O corpo foi encontrado, completamente carbonizado e irreconhecível.

(Conclui na 4.ª página)

A dependência onde morreu queimada a infeliz senhora

Menor fugiu do SAM

AFIRMA SUA GENITORA QUE ÊLE RECEBIA SÓRDIDO TRATAMENTO

Claudete Pereira (parda, casada, 36 anos, Rua do Catete, 221, quarto 304), ontem, fazendo-se acompanhar do seu filho menor Manuel Martins Viana Neto (pardo, solteiro, 15 anos), compareceu à nossa redação, para uma queixa contra a direção do departamento do SAM da Rua Francisco Eugênio, em São Cristóvão. Em face de seus parcos recursos, disse d. Claudete que, no mês de maio último, foi obrigada a entregar seu filho ao Juizado de Menores. O rapaz, entretanto, depois de sofrer, ali, tôda a espécie de perseguições e conhecer o que de mais torpe existe na vida, resolveu fugir, aparecendo, há dois dias, em sua residência. D. Claudete, depois de se informar de tudo por que o seu filho havia passado, procurou a nossa redação para sua queixa.

Disse o garôto que o que o fêz fugir foi a sordidez com que era tratado, assim como os seus companheiros. O inspetor de nome Roberto, a trôco de cigarros, procurava corromper os menores ali internados. Foi vítima de proposta igual e, dada à sua recusa, de natureza enérgica, temendo uma represália por parte do inspetor, resolveu fugir. De outra feita, foi acusado de dar entrada no estabelecimento de um cigarro que era conhecido pela denominação de "fórmula 15". Era de um tóxico desconhecido. O inspetor Barroso tomou conhecimento da existência daquele cigarro e atribuiu o seu desaparecimento a Manuel. Em conseqüência, o rapaz foi submetido a tôda espécie de castigos. Diante de tudo isso, d. Claudete dirigiu o seu apêlo ao curador de Menores, no sentido de tomar as providências necessárias.

MAIS DE CEM PRESOS NA "BLITZ" POLICIAL

Bandidos, assaltantes, menores, foragidos do SAM, o filho do vereador Hugo Ramos e lambretistas sem habilitação, entre os detidos

Elementos presos durante a "blitz"

O delegado Antônio Veríssimo, do 22.º Distrito Policial, organizou [illegible] "blitz" de grande [illegible] presos, na madrugada de ontem. Aquela autoridade contou com o auxílio do comissário Newton Britto, seu substituto, o detetive Conditeur e ainda, de 15 comissários de menores, dois choques da Polícia Militar, utilizando, para tanto, 12 viaturas. A batida estendeu-se do Méier até Rocha Miranda, percorrendo-se os morros da Cachoeirinha, Barro Prêto, Barro Vermelho, da Baleia, do Amo e do Encontro. Foram detidos, por ocasião da "blitz" mais de cem indivíduos, entre menores, ladrões, assaltantes e foragidos do SAM.

PERIGOSOS MARGINAIS

Entre os bandidos presos anota-

(Conclui na 4.ª página)

Paulo Brandão

Manuel Camilo

ESCÂNDALOS NO DEPARTAMENTO DE CONCESSÕES DA PREFEITURA

REPRESENTANTE DE UMA ENTIDADE INEXISTENTE SERVE DE MEDIADOR PARA TRANSAÇÕES DUVIDOSAS

A comissão de membros do sindicato fala à reportagem

O presidente do Sindicato dos Condutores Autônomos de Veículos Rodoviários do Rio de Janeiro, sr. Lauro Leão, e os srs. Airton Alves de Mesquita, 1.º secretário, Olívio Lourenço da Silva e Nélson de Seixas, compareceram, ontem, à nossa redação, como membros da comissão criada em assembléia de 31 de julho último, com o objetivo de estudar e sugerir modificações na regulamentação da Lei 775/53 e Decreto

(Conclui na 4.ª página)

DELEGADOS DO IAPM AMEAÇADOS DE LINCHAMENTO

PÔRTO ALEGRE, 3 (Asapress) — A agência do IAPM da cidade de Rio Grande está fortemente guardada por policiais, pois seus delegados estão sendo ameaçados de linchamento, declarou na Assembléia o deputado Alcide Pacheco. Beneficiários não recebem há vários meses, em virtude da falta de numerário, decorrente da dívida do Departamento Estadual de Portos, Rios e Canais, que deve à agência noventa milhões. O governador Leonel Brizola e o vice-presidente Jango estão intercedendo junto à Presidência a fim de conseguir quatorze milhões, para atender as necessidades imediatas da agência. O deputado afirmou que os delegados estão chegando ao ponto de terem que fugir para não serem assaltados pelos contribuintes.

Envergonhado o menor tentou suicidar-se

Surpreendido ao furtar nove mil cruzeiros da gaveta de um móvel

Acha-se internado no Hospital Sousa Aguiar, o menor Neiraldo José dos Santos, de 15 anos, filho de Osvaldo José dos Santos (Avenida Getúlio Moura, 629, Nilópolis, Estado do Rio), que, na manhã de ontem, tentou o suicídio ingerindo soda cáustica diluída em água, no interior do ap. 301, do prédio 150, da Rua Aristides Lôbo, nesta Capital. Ali, juntamente com Antônio de tal, sócio de seu pai, Neiraldo terminava um serviço de pintura que, prèviamente, fôra combinado com o sr. Canivall, dono do referido apartamento, por dez mil cruzeiros. Falando à nossa reportagem, Osvaldo esclareceu que seu filho foi surpreendido pelo dono da casa, quando roubava, de um dos

(Conclui na 4.ª pág.)

SALTOU DO LOTAÇÃO EM MOVIMENTO

Hospitalizada a doméstica no Getúlio Vargas — Saíra para procurar emprêgo

Apresentando escoriações generalizadas, foi internada, para observações, no Hospital Getúlio Vargas, a doméstica Severina Pereira de Sousa (branca, solteira, 28 anos, Favela de Ramos, barraco sem número), vítima de queda de um lotação, na Rua Lobo Júnior, nas proximidades da fábrica De Millus, onde foi encontrada, caída, pelo investigador Lima, lotado no 21.º Distrito Policial, que a conduziu àquele nosocômio. Severina, segundo declarou, saíra de sua residência, por volta das 7 horas de ontem, para tratar um emprêgo na Ilha do Governador. Tomou um lotação, que diz não saber qual a linha, e, no local do acidente, com o coletivo ainda em movimento, tentou saltar, desequilibrando-se e caindo. O 21.º DP registrou o fato.

Severina Pereira, caindo em seguida

LUTA DEMOCRÁTICA

Um jornal de luta feito por homens que lutam pelos que não podem lutar

Diretor-Responsável TENÓRIO CAVALCANTI | Redator-Chefe SANTA CRUZ LIMA

ANO V — Rio de Janeiro, domingo, 4 de outubro de 1959 — N.º 1738

ACUSOU A FUNCIONÁRIA DE LADRA

QUEIXA CONTRA O DIRETOR DO HOSPITAL GENERAL VARGAS

D. Guilhermina Lopes Matos (branca, casada, 37 anos, Rua Moisés Santana, 371, funcionária do IAPETC), ontem, compareceu à nossa redação, para uma queixa, contra o diretor do Hospital General Vargas, localizado na Avenida Londres, em Bonsucesso, onde a queixosa exerce funções de copeira. O diretor, dr. Antero Rizzo, acusou-a de ladra na presença de inúmeras pessoas. Viu-se, em conseqüência, tomado de grande vergonha, não podendo esconder as lágrimas. Guilhermina, apenas, fôra lhe comunicar que faltava açúcar. Na ocasião, a senhora informou, ainda, ao diretor, que aquêle produto, ùltimamente, vinha faltando com regularidade, não obstante ser entregue à cozinha a quantia diária de praxe. Diante da desusada atitude, d. Guilhermina resolveu queixar-se e pedir ao presidente do IAPETC providências a respeito. É funcionária há nove anos e se não desempenhasse o seu trabalho com a correção devida, ali não mais estaria.

D. Guilhermina em nossa redação

ASSALTADO E BALEADO O MOTORISTA

Os dois criminosos evadiram-se, sendo a vítima hospitalizada no Miguel Couto

O motorista profissional Lino de Sá Pereira e Silva, (português, branco, casado, 61 anos, residente na Rua da Proclamação, 124, em Bonsucesso), na noite de anteontem, foi solicitado para uma corrida, por dois indivíduos de côr branca, com destino à Praia Vermelha. Os dois passageiros tomaram assento no banco traseiro do táxi, um "Chevrolet" de côr verde, chapa DF 4-83-28. No meio do caminho, na altura do n.º 72, da Avenida Pasteur, os ocupantes, de arma em punho, assaltaram o motorista, com o clássico: — a bôlsa ou a vida.

O motorista retrucou dizendo: "Deixa eu parar o carro".

Neste ínterim, um dos assaltantes diz para o outro que empunha a arma: "Atira logo". Sem hesitar, o meliante baleia Lino, à queima-roupa, com uma pistola calibre 22, na região do tal direito. O baleado pára o carro e os assaltantes evadem-se, deixando sôbre o banco traseiro a arma, um [illegible] e nas proximidades do carro, dois pares de sapatos, um de lona de côr azul e outro de couro, côr preta.

(Conclui na 4.ª pág.)

Lino de Sá, o motorista assaltado e baleado

Teresa Ventura de [illegible] Florisbela 490 [illegible] Porto [illegible] em nossa redação [illegible] com um líquido [illegible] dizia ser petróleo. D. Teresa afirmou ter retirado o petróleo de um poço localizado nas proximidades de sua residência, em um terreno de propriedade do sr. [illegible] Disse a senhora que pouco corre constantemente aquêle líquido e que no momento em que o recolhia foi surpreendida pelo proprietário [illegible] descontando e [illegible] redação, [illegible] para [illegible] apêlo ao Conselho Nacional de Petróleo [illegible]

QUASE LINCHADOS OS PUNGUISTAS

Pilhados em flagrante quando pungueavam um desconhecido — Populares tentaram justiçar os meliantes

José Carlos da Silva (prêto, solteiro, 23 anos, Rua Guaraci, 32, Caxias) e Válter Afonso (branco, solteiro, 22 anos, Rua Bolívar, 94 Parada de Lucas) ontem, foram detidos em flagrante, por dois soldados do Exército, quando tentavam punguear um cidadão não identificado. Os dois indivíduos procuraram reagir à prisão, mas, populares vieram em auxílio dos militares, dominando os elementos. Inteirados dos motivos da prisão, os populares exaltaram-se e passaram a linchar os delinqüentes. Teriam sido massacrados, não fôsse a interferência do guarda-ferroviário Enamori de Sousa, 2.º fiscal da Estação de Parada de Lucas, que, com os dois soldados, Jorge Pereira da Silva e Eurico Coutinho, tomaram os ladrões das mãos dos populares.

Os dois foram levados para o 7.º Distrito Policial, onde, após autuados na forma da lei ficaram trancafiados no xadrez. A ocorrência se verificou na plataforma da Estação de Parada de Lucas.

Válter Afonso

José Carlos da Silva